RIO DE JANEIRO, QUARTA-FEIRA, 11 DE JANEIRO DE 1961

Tempo: Instável, com chuvas e trovoadas à tarde. Temperatura: Entrará em declínio no fim do período. Ventos: Oeste, moderados. Máxima: 32.0 (Serviço Geográfico do Exército). Mínima: 22.4 (Santa Teresa).

Diario Carioca

ANO XXXIII — N.º 9.983

Fundador J. E. de Macedo Soares

O Máximo de Jornal no Mínimo de Espaço

PREÇO: CR$ 5,00

CORTEZIA

OPERAÇÃO-CAIQUE À VISTA ...

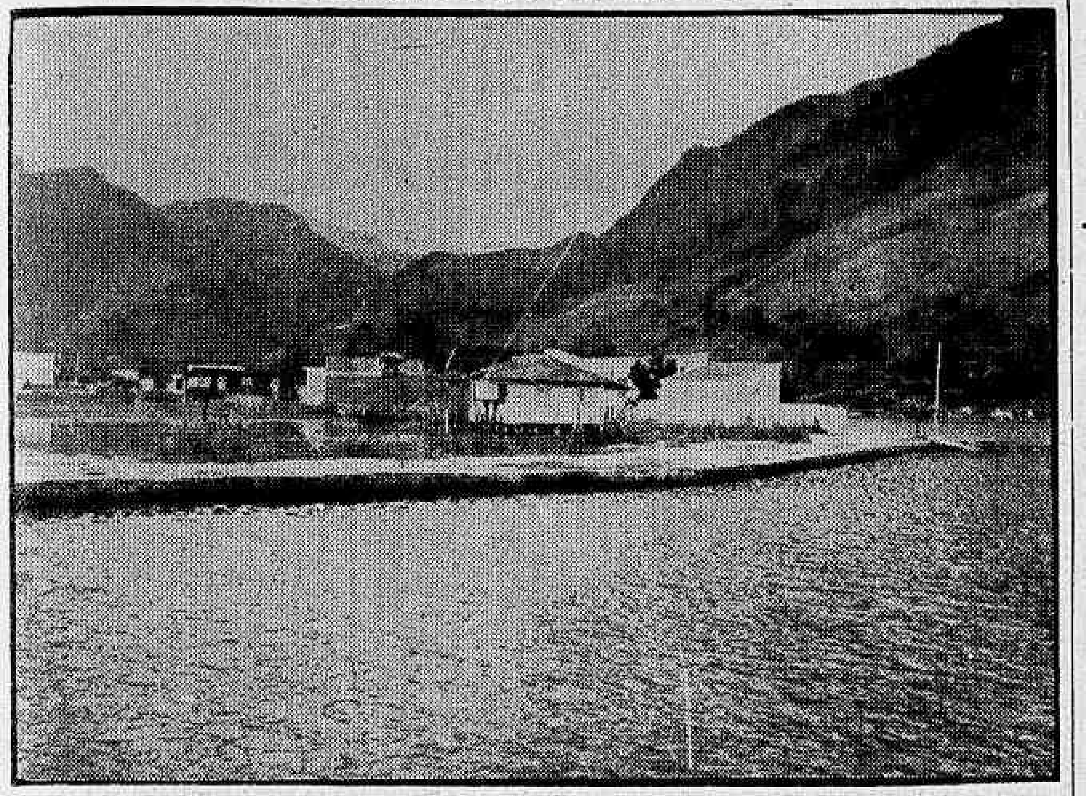

RIO — O govêrno da Guanabara vai aplicar, hoje, o golpe tático de ilhar os Coronéis da Ilha do mesmo nome, ao demolir a ponte (construída ilegalmente) que a liga ao continente. Razões: o próprio pertence ao Estado e nêle se construiram (além da ponte) casas de fins-de-semana, pertencentes a militares — o que, na opinião dos técnicos, representa um atentado à fauna e flora das áreas reservadas à sua preservação. Comandará o ataque à ponte, o próprio chefe de Gabinete do governador do Estado. E, aos graduados moradores da bucólica Ilha dos Coronéis (foto), na Restinga de Jacarepaguá, não restará outra alternativa senão apelar para o caique em suas futuras ligações com o continente — o que, convenhamos, em última análise, redundará numa "Operação-Unitas" mirim... (Reportagem na última página)

'Quem discordar de Lacerda poderá ter o lar assaltado

Oposição expressa o temor em manifesto

RIO —

Tendo como dois primeiros signatários os ex-candidatos ao govêrno da Guanabara, srs. Sérgio Magalhães e Tenório Cavalcanti, com a autoridade de suas votações, foi dado a conhecer ontem um manifesto ao povo carioca "para alertá-lo sôbre a gravidade da situação política que se está criando no Estado da Guanabara", após a eleição do sr. Carlos Lacerda.

Criticando a decisão da maioria da Assembléia Constituinte que resolveu derrogar a Lei Santiago Dantas, com o seu Ato Constitucional n. 1, defendendo a manutenção da Câmara de Vereadores e dizendo que o clima atual é estimulado pelo chefe do Executivo, o manifesto expressa o temor de que amanhã sejam assaltadas as sedes dos sindicatos, das organizações estudantis e populares, dos partidos políticos, dos jornais e das emissoras "e até os lares dos que discordam do govêrno".

O MANIFESTO

"Os abaixo-assinados dirigem-se ao povo carioca para alertá-lo sôbre a gravidade da situação política que se está criando no Estado da Guanabara.

"Depois de muitos anos de luta foi conquistado pelo nosso povo o direito de eleger seus governantes. Essa vitória foi consubstanciada na Lei San-Tiago Dantas, aceita e aplaudida por tôdas as fôrças autonomistas, permitindo assim que fôssem eleitos o governador e a Assembléia Constituinte. Escassa maioria da Assembléia Constituinte, no entanto, estimulada pelo Poder Executivo, resolveu derrogar a referida lei mediante o chamado Ato Constitucional. Tal fato cons-

(Conclui na 11ª pág.)

"MÉTODOS DE JÂNIO"

Artigo de Danton Jobim na 4a. página.

AGITADORES DE CALÇAS-CURTAS ...

RIO — Seguidos de perto por vigilantes e cautelosos agentes da ordem pública, precoces agitadores de calças-curtas saíram ontem às ruas empunhando cartazes onde se liam os "típicos chavões" das manifestações subversivas, como "Papai estamos com fome" ou "Não sabemos para onde vamos, Papai". Todos, adredemente instruídos, quem sabe, estavam compenetradinhos e cheios da responsabilidade social que seu gesto inspira. Pelas ruas da cidade, na Assembléia Legislativa, por tôda a parte onde foi, a "massa" se mostrava compenetrada e cônscia, e a não ser alguns pedidos de "pipi", tudo correu bem. Os papais, aeroviários demitidos durante a última greve, e as mamães seguiam de perto os seus líderes, protegendo-os do tráfego e do sol que, afinal, acabou deixando a todos queimados e vermelhinhos...

JK-2 faz staff de uma firma

WASHINGTON —

Escolhendo Newton M. Minow para dirigir a Comissão Federal de Comunicações, o presidente-eleito John Kennedy extraí o terceiro sócio de uma mesma firma de advogados para compor o— "staff" com que governará os Estados Unidos.

Minow é sócio de escritório de advocacia de Adlai Stevenson, futuro embaixador dos EUA na ONU. O outro membro da firma é W. Willard Wirtz, nomeado subsecretário do Trabalho.

MAIS GENTE

John Moore, vice-presidente da Universidade de Pensilvânia, foi escolhido por Kennedy para administrador-designado da Administração de Serviços-Gerais, a qual obtém, fornece e mantém propriedade das agências executivas do govêrno.

Outra nomeação é a de Arthur Sylvester, correspondente em Washington do "Newark Evening News" (Nova Jersey), que foi escolhido para Secretário Adjunto de Defesa para Assuntos Públicos. Será o responsável pelas informações e relações públicas do Pentágono e Fôrças Armadas.

PSD faz agitada reunião secreta: causas da derrota

BRASÍLIA —

"Fui dos últimos a aceitar a candidatura do marechal Lott, mas fui também dos últimos a abandoná-la" — declarou o ministro Ernani do Amaral Peixoto, em meio a agitada reunião conjunto do diretório nacional com as bancadas do PSD na Câmara e no Senado, durante a qual se procedeu a uma verdadeira autocrítica por parte dos dirigentes partidários relativamente às causas da derrota sofrida no último pleito.

A reunião foi realizada a portas fechadas, sob a presidência do ministro Amaral Peixoto, a partir das 18,00 horas, na sala da Comissão de Orçamento da Câmara, com o comparecimento de cêrca de 100 parlamentares e dirigentes. Duas comissões partidárias foram constituídas tendo em vista o estudo e encaminhamento dos problemas da constituição das mesas dirigentes das Casas do Congresso e uma terceira ficou incumbida de propor a reforma dos estatudos do PSD, mediante consulta aos órgãos regionais.

CONVENÇÃO A 21 DE ABRIL

Contra o voto dos srs. Filinto Muller e Vitorino Freire, foi marcada para o dia 21 de abril próximo a realização da Convenção Nacional do PSD, que se destina a eleger os novos dirigentes do partido e aprovar a reforma do programa e estatutos.

Em nome do grupo dos "invisíveis', o deputado Océlio Medeiros apresentou proposta, que não chegou a formular concretamente, pedindo a atenção dos seus correligionários para a adoção imediata das providências aconselhadas no memorial dos 41. Referiu-se particularmente ao problema da escolha do líder da bancada, alegando que, sem desapreço ao sr. Abelardo Jurema, o fato é que a 31 de janeiro não mais existirá o pôsto de líder do govêrno, saído dos quadros da agremiação.

"Não há mais porque aguardar decisões, que desde logo podem ser tomadas", frisou o deputado paraense, acrescentando que "estamos com um problema seríssimo de liderança". Pleiteou a escolha imediata do líder da bancada, na forma sugerida pelo memorial dos "invisíveis". isto é, pelo voto secreto dos deputados. Êsse líder teria a missão de conduzir a bancada dentro dos princípios de oposição já recomenda-

(Conclui na 11ª pág.)

ACONTECIMENTO SOCIAL

RIO — Realizou-se ontem, no Altar-Mor da Igreja da Candelária, o casamento da srta. Maria Elisa, filha do governador e sra. José de Magalhães Pinto, com o sr. Carlos Alberto Alves Andrade, filho do sr. e sra. Tomás Alves de Andrade. O casamento, que foi um dos mais importantes do ano, contou com a presença do mundo social, político e intelectual brasileiro. Domingo na "Revista da Sociedade", maiores detalhes. Na foto, aspecto do acontecimento

ESPIONAGEM EM LONDRES É GRANDE

LONDRES —

A Scotland Yard mantêve completo segredo e negou-se a dar qualquer informação sôbre a prisão dos cinco espiões atômicos que prendeu, aos jornalistas.

As autoridades governamentais também se mantiveram em silêncio e o informe publicado em Londres, de que o "premier" MacMillan havia ordenado que o caso fôsse desmentido ou informado, não foi nem confirmado, nem negado.

GRANDE ATIVIDADE

Tôdas as indicações eram de que todos os serviços de contra-espionagem da Grã-Bretanha — entre êles o famoso "MI-5" (INFORMAÇÃO MILITAR) — sem excluir os agentes de contra-espionagem naval — estavam realizando grande atividade com objetivo de prender agentes estrangeiros.

Os jornais britânicos dizem que existe a possibilidade de que realizem novas prisões e que está sendo realizada uma investigação na base naval de Portland, onde se procederam revistas em várias residências.

Governador vai à gaveta saber a ficha de Laviola

RIO —

O governador Carlos Lacerda mandou buscar nos arquivos da Secretaria de Administração o processo do desabamento do Estádio de Remo na Lagoa Rodrigo de Freitas. Como se sabe, devido ao acidente morreram diversos trabalhadores e o fiscal das obras era o eng. Arlindo Laviola, atual secretário de Viação e Obras.

O chefe do Executivo Estadual continuou ontem pondo despachos jocosos nos processos que lhe chegam às mãos. Ontem, por exemplo, êle disse que a Inspetoria de Trânsito não "vive de brisa" e por isso não dispensa multa nenhuma.

OS DESPACHOS

1 — No pedido em que o Sindicato dos Condutores de Veículos Rodoviários e Anexos do Rio de Janeiro solicita dispensa de multa dos motoristas de ônibus e lotações, o governador deu o seguinte despacho: "As multas foram aplicadas às emprêsas. E devem ser mantidas e pagas. A Inspetoria de Trânsito não vive de brisas. O pedestre tem direito à vida. Quem não quiser ser multado respeite as regras do trânsito. A posse do governador e o dia de Natal não justificam anistia para multas dos que avançam o sinal e põem em perigo a vida dos transeuntes. No dia de Natal deviam prometer emendar-se e pagar as suas multas".

2 — No pedido da Secretaria de Viação e Obras para a demolição de um prédio, o governador despachou: "Gostaria de ver a única coisa que falta a êste processo: uma fotografia do local. Não autorizo demolição com base unicamente em regulamentos que ora são cumpridos, ora esquecidos".

3 — Noutro solicitando a re-

(Conclui na 11ª pág.)

"Gaiola" contra a liminar

RIO —

A ex-Câmara de Vereadores, como é chamada pela Sala de Imprensa do Tribunal de Justiça, deu entrada ontem na mais alta Côrte do Estado da Guanabara num agravo de petição visando a reformar o despacho do desembargador Fernando Maximiliano, que rejeitou liminarmente o pedido de inconstitucionalidade do Ato Constitucional número 1 da Assembléia Constituinte.

Referiu-se ao "conluio da Assembléia Constituinte e o atual governador do Estado em ilegal e indecoroso conubio, ferindo em cheio não o direito em tese mas o direito líquido e certo de pessoa jurídica que é a requerente ("Gaiola") bem como de 50 pessoas físicas que a compõem. O agravo expressa que o ato é uma monstruosidade "a que a Assembléia deu pitoresco apelido de Ato Constitucional número 1.

Ianques elogiam a Jânio

NOVA IORQUE —

Num longo artigo, sôbre o presidente eleito do Brasil, "The Saturday Evening Post" diz que "Jânio Quadros foi eleito contra a oposição decidida do Partido Comunista Brasileiro, o maior da América Latina" E que é um "conservador moderado e fêz a campanha para a presidência à base de uma plataforma de economias".

"Nos primeiros oito meses de 1959, por exemplo, o custo-de-vida subiu em mais de 35%, enquanto a alimentação, e especialmente o feijão, alimento básico do povo brasileiro, subiu 40% No propósito de Quadros pô, fim a uma ruinosa inflação desenfreada, os Estados Unidos ofereceram aceitar uma moratória de seis meses para os pagamentos vencidos de empréstimos anteriores que o Brasil já recebeu".

Cuba condena mais 3 americanos: espiões

HAVANA, WASHINGTON —

Ao mesmo tempo em que o encarregado de imprensa do Departamento de Estado pedia algumas horas para responder à pergunta se os Estados Unidos estavam colaborando na preparação de "comandos" e outros tropas na Guatemala para invadir Cuba, três norte-americanos eram condenados a 10 anos de prisão por terem sido presos em atividades contra o Estado.

Lincoln White, porta-voz do Departamento de Estado disse em Washington que não estava em condições de confirmar ou desmentir a informação de que os EUA preparam tropas para invadir o território cubano. Em Havana, os condenados são Edumundo K. Transke, Daniel L. Carswel e Eustice Dan Brunet. Mário Nordio, ex-professor de dança foi deportado para a Itália.

ASILO NOS EUA

Nove diplomatas cubanos que o Departamento de Estado não divulgou os nomes "a pedido dos interessados, que temem que suas famílias sofram represálias" pediram ao govêrno para permanecerem nos EUA a ter que regressar a Cuba depois do rompimento de relações entre os dois países.

Os EUA não têm disposições legais em virtude da qual possam conceder o asilo, porém podem recorrer a outros procedimentos jurídicos, como o têm feito em outros casos, para que os diplomatas possam seguir vivendo neste país.

PANAMA FERVE

E' tão intensa a luta entre fidelistas e anti-fidelistas no Panamá que o ex-comentarista radiofônico cubano Luiz Martinez, estrêla de rádio e TV cubanos à época do ditador Fulgêncio Batista, chamou a deputada Thelma King de "fonógrafo" de Fidel Castro. A deputada falara num comício em favor da Revolução cubana. A Assembléia Nacional legislativa decidiu expressar que "seria de nosso agrado" que Martinez fôsse deportado.

O govêrno do Panamá, contudo, deu 48 horas ao embaixador cubano para que se retire do país "em consequência das atividades de propaganda dêste, especialmente nas zonas agrícolas do interior. Em manifestações pouco antes de partir para o México em viagem a Ha-

(Conclui na 11ª pág.)

Clóvis Salgado: aqui não há empreguismo

BRASÍLIA —

O ministro Clóvis Salgado desmentiu ontem a acusação formulada ao govêrno, segundo a qual haviam sido criados milhares de cargos nas Universidades do país, para atender à pressões empreguistas.

Tal desmentido, feito por ocasião de uma entrevista que o titular da pasta da Educação concedeu à imprensa, nesta capital, foi apresentado com provas fornecidas pelo DASP, as quais apontavam os verdadeiros dados sôbre o efetivo de tôdas as Universidades do Brasil.

AS EXPLICAÇÕES

Esclarecendo o assunto e demonstrando a inverdade da acusação, declarou o sr. Clóvis Salgado:

— Em seis Universidades — Minas Gerais, Paraná, Recife, Rio Grande do Sul, —Ceará e Pará — havia 5.657 cargos e funções. Foram criados, para atender a solicitação das Universidades, no curso do ano de 1960, cêrca de 8.995 cargos novos, em atendimento a dispositivos legais e para permitir a expansão dos serviços. O pessoal extraordinário, anteriormente admitido pelas Universidades e que será aproveitado em virtude de lei, corresponde a mais de 5 mil servidores. Dêsse modo, o govêrno apenas criou cêrca de 3.900 cargos, dos quais 2.400 não são preenchíveis (Quadro Suplementar, cujos cargos serão suprimidos à medida que vagarem).

Assim, restam apenas cêrca de 1.500 cargos novos a serem preenchidos para permitir o funcionamento dos serviços novos. Exemplo: no corrente ano, deverá começar a funcionar o Hospital de Clínicas da Universidade do Paraná, com 900 leitos.

COTA MODESTA

Para isso, a Universidade pediu 1.058 servidores, cota modesta a julgar-se pelo padrão americano, que exigiria três vêzes mais. O govêrno deu-lhe êsses 1.058 cargos, os quais, entre-

(Conclui na 11ª pág.)

Rebeldes da Argélia reúnem-se em Túnis

PARIS, ARGEL —

Os chefes rebeldes da Argélia se reuniram ontem em Tunis, ao que parece para rever a situação à luz do referendo, embora porta-vozes oficiais tenham declarado que "tinham outras questões mais importantes que discutir".

A primeira reação do "govêrno no exílio" não foi muito satisfatória e um porta-voz rebelde comentou que "cabe a De Gaulle falar e extrair do referendo as conclusões oportunas".

PLANOS DE DE GOULLE

O presidente De Gaulle talvez anuncie logo os seus planos para por fim aos seis anos de derramamento de sangue na Argélia, segundo revelaram, ontem fontes governamentais.

Os informantes acrescentaque De Gaulle talvez faça seu aviso numa entrevista coletiva aos jornalistas, ou em outra ocasião, numa emissão combinada pela rádio e televisão, para todo o país. Apoiado pelo que considera sólida votação de confiança do povo francês, De Gaulle reune-se hoje com seu gabinete para formular seus novos planos.

CARTA BRANCA

Fontes governameitais dis-

(Conclui na 11ª pág.)

"RAINHA" DO CARNAVAL

RIO — Com muita beleza e excepcional animação, Carla Freire é a mais nova candidata ao concurso que escolherá a "Rainha" do Carnaval Carioca de 1961. Mostrando que tem tudo para vencer, Carla elogiou a nova orientação do concurso na reportagem concedida na tarde de ontem e que vai contada em detalhes na Seção de Carnaval, página nove, desta edição

JK deu graças a Deus pelo fim da jornada

APARECIDA DO NORTE —

Falando, ontem, diante da Basílica de Nossa Senhora da Aparecida, em Aparecida do Norte, o presidente da República, sr Juscelino Kubitschek disse haver escolhido aquêle momento "para dar graças a Deus por ter chegado ao fim desta jornada, que os trabalhos, as mortificações, os cuidados e tantos imprevistos tornaram longa, mais longa do que o próprio tempo da travessia".

"Nenhum outro sítio — disse ainda JK — teria sido mais propício do que êste para o fervor religioso do povo brasileiro na devoção à Nossa Senhora Mãe de Deus e Mãe dos Homens. Nenhum outro sítio mais indicado do que êste para que eu viesse, ao fim de meu govêrno, dar Graças a Deus por ter, nestes cinco anos, conduzido em paz esta nossa amada terra do Brasil.

A PALAVRA DO PRESIDENTE

É a seguinte a íntegra do discurso proferido pelo Chefe do Govêrno:

"Não venho a esta solenidade, em que se inaugura a tôrre da Basílica de Nossa Senhora da Aparecida, para receber agradecimentos por ter o meu govêrno ajudado numa obra de tamanha transcendência. Presidente de um país católico que à Igreja Universal tanto deve da sua existência e da manutenção da sua unidade, em sã consciência não aceitaria eu louvores por se ter feito, em relação a esta Casa de Deus, o que, sôbre ser indispensável, era também a vontade do povo brasileiro. O ter eu atendido a vir a êste sítio sagrado, nestas horas atropeladas de fim de govêrno, importa interpretar-se de forma bem diversa. Se aqui estou, não é para receber agradecimento mas para agradecer. Escolhi êste santuário de Nossa Senhora para dar graças a Deus por ter chegado ao fim desta jornada, que os trabalhos, as mortificações, os cuidados e tantos imprevistos tornaram longa, mais longa do que o próprio tempo da travessia. É que realmente há um tempo interior que não obedece a duração e nos leva a viver mais extensamente num certo período que em outro. Com o objetivo de animar o

(Conclui na 11ª pág.)

E. do Rio exporta alastrim

RIO —

O secretário de Saúde da Guanabara, sr. Marcelo Garcia disse ontem à imprensa que o surto de alastrim é importado do Estado do Rio. E que determinou fiscalização nas barreiras com o Estado do Rio para impedir que novas levas de infectados penetrem na Guanabara.

— "Trata-se, diz êle, de um surto de "alastrim", modalidade benigna da variola E a incidência tem sido em indi-

(Conclui na 11ª pág.)

"SÃO PAULO"
COMPANHIA NACIONAL DE SEGUROS DE VIDA
DIRETORES:
Dr José Maria Whitaker
Dr José Carlos de Macedo Soares
Dr Firmino Antônio Whitaker
Sucursal no RIO DE JANEIRO — Av Rio Branco. 173 — 10.º andar — Sede: Rua 15 de Novembro 324 — SÃO PAULO

MARINHA DOS EUA LANÇOU NOVO PROJÉTIL "POLARIS"

Disparo foi feito com "pleno êxito"

CABO CANAVERAL —

A Marinha norte-americana disparou hoje com bom êxito um novo modêlo do projétil "Polaris", que percorreu 1.600 milhas (aproximadamente 2.580 quilômetros) sôbre o Atlântico.

O foguete de nove metros e meio, preparado para ser disparado de submarinos submergidos, foi disparado de uma plataforma fixa desta fase às 14,15, hora de Brasília.

"PLENO ÊXITO"

A Marinha informou, meia hora depois do lançamento, que o ensaio, primeiro do ano de 1961, havia tido "pleno êxito", segundo as informações preliminares.

Oficiais navais declararam que o alcance e exatidão do disparo não constituíam "objetivos principais" da experiência.

"NARIZ" COM CARGA

O "nariz" do "Polaris" levava uma carga de instrumentos para analisar seu novo sistema melhorado de propulsão e o comportamento da última etapa, mais leve que a anterior, porém não existe o propósito de recuperar o cone nem seus instrumentos.

Espera-se que, com as modificações introduzidas agora, o foguete chegue no futuro a um alcance de 1.725 milhas (2.775 quilômetros).

REUNIÃO DE TÉCNICOS

Enquanto se efetuava o disparo do novo "Polaris", técnicos da Secretaria da Marinha davam os últimos toques no projeto de lançar um foguete do modêlo anterior desde o submarino nuclear "Robert E. Lee".

SUMBARINOS NUCLEARES

Os Estados Unidos têm já dois submarinos nucleares em operações no Atlântico, o "George Washington" e o "Patrick Henry", cada um dos quais conduz a bordo 16 "Polares" com carga atômica.

O "Robert E. Lee" se unirá a ambas naves, com um carregamento similar de foguetes, nos próximos dois meses. — (UPI-DC)

Venezuela terá mais três arcebispos

CIDADE DO VATICANO —

O Vaticano informou hoje que o Papa João XXIII, nomeará três novos arcebispos venezuelanos durante o concistório secreto que começará no dia 16 de janeiro.

Os três são José Raffaele Pulido Mendez, de Merida; monsenhor Domingo Roa e o padre Miguel Salas, ambos de Calabozo.

QUATRO NOVOS CARDEAIS

No concistório será realizada a investidura de quatro novos cardeais, um dêles José Humberto Quintero, arcebispo de Caracas. Dos outros três, um é colombiano, outro norte-americano e outro italiano.

NOMEAÇÃO DE BISPOS

O Papa aproveita geralmente êstes concistórios para nomear novos bispos.

O escritório do jornal do Vaticano, "Observatore Romano" disse que o Papa havia decidido elevar na dignidade de bispos aos três venezuelanos. (UPI-DC)

Buenos Aires varrida por violento temporal

BUENOS AIRES —

Um violento temporal de água e vento descarregou sua furia sôbre a cidade ontem à noite.

Na exposição do sesquicentenário localizada na Zona de Retiro, os diversos "stands", a maioria construida em madeira, chapa e plástico, sentiram os efeitos do vendaval.

VENTO ARRANCOU TÔRRE

A tôrre do "stand" correspondente aos automóveis Fiat foi arrancada pela fôrça do vento. Nos dois automóveis Citroen, um veiculo desta marca foi arrastado vários metros e foi chocar-se contra uma locomotiva que se exibe junto ao pavilhão correspondente a emprêsa das ferrovias do Estado.

VIGA AMEAÇA CAIR

Por outra parte, no Pavilhão Central da Exposição foi deslocada de seu lugar uma enorme viga de madeira que ameaça cair. Em outros setores também produziu o temporal danos de consideração, embora não houvesse vítimas a lamentar.

DANOS EM PARQUES E JARDINS

O forte vento, acompanhado por chuva, provocou danos em parques e jardins, interrupções nos serviços de iluminação em alguns setores da cidade, assim como inundaões nos bairros baixos.

Os serviços dos bombeiros, segundo se informou no Departamento Central de Policia, não foram solicitados. (UPI-DC).

Política da OTAN desagrada a Portugal

NOVA IORQUE —

"Se continuarmos a deixar andar as coisas, acabaremos numa corrida para a guerra nas fronteiras da África do Sul. Ou veremos Portugal abandonar a OTAN levando consigo os Açôres".

Essa afirmativa é feita pelo "New York Times" num editorial assinado por C. L. Sulzberger, referindo-se ao êrro que representa para os interêsses da Aliança Atlântica o fato dos respectivos membros, quando se reunem na ONU, votaram por vêzes uns contra os outros.

VOTAR JUNTOS

Salientando ser "necessário que as nações componentes da OTAN reconheçam que também são aliadas fora de Paris", o editorialista cita o exemplo do Pacto de Varsóvia, cujos membros votam sempre juntos e insurge-se contra o fato de não ter o govêrno de Washington observado a Aliança Atlântica quando a Bélgica se viu perante a crise do Congo. E frisa a propósito:

— "Hoje também o não fazemos relativamente a Portugal e às suas Províncias Ultramarinas. E isto é desesperadamente grave". (ANI-DC)

Embaixador soviético debate crise do Laos

WASHINGTON —

O embaixador soviético Mikhail A. Menshikov realizou hoje uma conversação de 30 minutos com o secretário de Estado Christian Herter, sôbre a crise no Laos.

Acompanhado por um auxiliar, o diplomata soviético saiu sério da entrevista, porém em resposta a perguntas dos jornalistas admitiu que se havia conversado sôbre o referido reino do Sudeste da Ásia.

ACUSAÇOES RECÍPROCAS

Os soviéticos e os norte-americanos têm se acusado reciprocamente de intervir nos assuntos internos do Laos.

Os Estados Unidos estão fornecendo ajuda militar ao govêrno direitista do primeiro-ministro principe Boum Oum, enquanto que os russos abastecem as fôrças comunistas do Pathet Laos.

A entrevista foi concertada a pedido de Menshikov

EUA ACEITAM

Os Estados Unidos, que uma vez se opuseram a tôda negociação com os elementos comunistas do Laos, aceitaram agora, com a Grã-Bretanha e a India, procurar conseguir uma solução neutra para pôr fim à guerra civil ali.

NEGATIVA AOS JORNALISTAS

Menshikov entrou no gabinete de despachos de Herter às 11,01 horas, levando uma pasta de couro.

Quando os jornalistas perguntaram se trazia uma nota, respondeu negativamente. — (UPI-DC)

"ORDEM PLANA" PARA O EMBAIXADOR BRIGS

CIDADE DO VATICANO —

O "Acta Apostolicae Sedis", órgão oficial do Vaticano, publica hoje a notícia do conferimento da "Ordem Plana" ao embaixador do Brasil junto à Santa Sé, Moacir Ribeiro Briggs. (ANSA-DC)

PORTUGAL CRIA BOLETIM DE SANIDADE

LISBOA —

Dentro em breve nenhum português poderá trabalhar em casas de comércio ou em indústrias ligadas à alimentação sem possuir um boletim de sanidade. Desde bares e cafés à fábricas de refrigerantes e de produtos alimentícios, todos os empregados em atividades relacionadas com a alimentação pública terão de possuir um boletim donde conste o seu estado sanitário. (ANI-DC)

Sindicatos farão bôlo monstro para J. Kennedy

WASHINGTON —

O bolo "monstro" de 200 kg. destinado a festejar, no dia 20, o novo presidente dos Estados Unidos foi encomendado ao sr. Ernest Montilio

O senhor Montilio, no entanto, não poderá atender à encomenda pois emprega em seu estabelecimento operários não inscritos no sindicato dos doceiros.

DOCEIROS PROTESTAM

Os doceiros deram um pulo: como um bolo "antisindical" para o presidente democrático?

Com inegável espírito patriótico Montilio tirou Kennedy da complicação em que se havia metido renunciando à execução.

O bolo será confeccionado pelos sindicatos. (ANSA-DC)

Autoridades do Haiti detêm bispo católico

PORT AU PRINCE (Haiti) —

Autoridades detiveram o bispo católico Remy Augustin e impuzeram o toque de silência das 22 às 4 da madrugada.

Ao meio-dia, as autoridades fecharam o edifício do jornal católico "Lá Phalange", depois de odenar sua evacuação por todo o pessoal das oficinas e redação.

NENHUMA EXPLICAÇÃO

Não foram explicadas as razões para as rigorosas medidas adotadas pelo govêrno, no exercicio de faculdades especiais que tem dentro dos têrmos da lei marcial decretada em 22 de novembro último, quando foi expulso o arcebispo católico do Haiti, monsenhor François Poirier.

Monsenhor Poirier, de nacionalidade francesa, teve de abandonar o Haiti, em 24 de novembro, acusado de haver apoiado um movimento subversivo, embora o prelado posteriormente tivesse desmentido as acusações.

Monsenhor Augustin, que havia sido designado arcebispo-auxiliar de Port au Prince, foi nomeado administrador apostólico da sede, em 26 do mesmo mês, mas o govêrno não reconheceu a devisão do Vaticano.

ADVERTÊNCIA AO "LA PHALANGE"

Um dia mais tarde o comando do Exército formulou uma advertência ao "La Phalange" por haver anunciado a designação de monsenhor Augustin, informando-o que só devia publicar os comunicados oficiais do govêrno.

A detenção de monsenhor Augustin foi confirmada na manhã de hoje pelo vigário-geral, monsenhor R. Lebellev, sem que fôssem indicadas as razões para a medida.

A cidade, entretanto, continua suas atividades normais e os estabelecimentos educacionais contaram com concorrência ordinária. — (UPI-DC)

Grã-Bretanha e URSS fazem acôrdo cultural

LONDRES —

No dia 9 do corrente, em Moscou, as delegações britânicas e soviéticas chegaram a um acôrdo de colaboração entre seus respectivos países nas esferas científicas, teconlógica, docente e cultural.

Ésse acôrdo substituirá o que expira no mês de abril. As conversações a respeito tiveram início na semana passada na capital soviática.

TEXTO DO COMUNICADO

E' o seguinte o texto completo do comunicado distribuído em Londres sôbre o assunto:

"As negociações entre as delegações governamentais da União Soviética e do Reino Unido terminaram em Moscou no dia 9 de janeiro. No curso das mesmas, foram passados em revista os resultados do acôrdo cultural anglo-soviético firmado em Londres a 1 de dezembro de 1959, chegando-se em seguida a novo acôrdo, sôbre relações nas esferas científica, tecnológica, docente e cultural, durante um periodo de dois anos, que começará a 1 de abril de 1961 e terminará a 31 de março de 1963

ASSINATURAS DO ACÔRDO

"Firmaram o acôrdo, pela União Soviética, o sr. G. A. Zhukov, presidente da Comissão Estatal da URSS para Relações Culturais com Países Estrangeiros e pelo Reino Unido o sr. Joseph Godber, sub-secretário Parlamentar Adjunto para Relações Exteriores.

AMPLIAÇÃO DO INTERCAMBIO

"No novo acôrdo foram assentadas as bases para uma ampliação do campo de intercâmbio cultural entre os dois países. Especificamente, em 1961, o Royal Ballet e a Orquestra Nacional da Juventude visitarão a União Soviética e em Moscou se celebrará um Festival da música britânica. No mesmo ano, visitarão o Reino Unido a Companhia de Ballet do Teatro de Ópera e Ballet de Leningrado e um dos conjuntos nacionais soviéticos de canto e dança. Em 1962, celebrar-se-á em Londres um Festival de música soviética

"Prosseguirão os intercâmbios científicos. Estipula-se também o desenvolvimento de intercâmbio nos campos médico, educativo e tecnológico, e entre organizações não-governamentais." (BNS-DC).

Soviéticos prejudicam os programas da BBC

LONDRES —

O sr. Joseph Godber, sebsecretário Parlamentar-Adjunto para as Relações Exteriores, declarou à imprensa em Moscou que as partes chegaram ao entendimento, com referência ao acôrdo concluído segunda-feira, entre Grã-Bretanha e Rússia, sôbre cooperação nos campos da ciência, teconolgia, educação e cultura.

Na mesma oportunidade Godber lamentou que não tivesse havido concorrência quanto à suspensão das interferências que prejudicam as irradiações da BBC.

REFLEXO HONESTO

O sr. Godber disse que a BBC sempre julgou refletir honestamente o ponto-de-vista do povo britânico, e que "se êsse ponto-de-vista desagrada ao povo soviético, eu sinto muito mas é sua obrigação (da BBC) transmiti-lo".

INTERFERÊNCIAS CONTINUAM

Em Londres, na noite de segunda-feira, um porta-voz da BBC afirmou que continuavam as interferências por parte da Rússia e que a emissora gostaria de ver "o fim de tal prática" acrescentando que "a interferência tende a concentrar-se mais em programas de natureza controvertida do que em programas culturais" (BNS-DC)

ORÇAMENTO GIGANTE EM PÔRTO RICO

SAN JUAN —

O governador de Pôrto Rico Luis Munoz Marin enviou hoje ao Congresso da Ilha um projeto de orçamento de 315 milhões de dolares, o maior da história de Pôrto Rico, para o exercício fiscal 1961-1962.

No projeto se aumentam os gastos de instrução pública, saúde e também os soldos dos funcionários públicos. (UPI-DC)

VIAJA O EMBAIXADOR ALVES DE SOUSA

PARIS —

O embaixador do Brasil na França sr. Carlos Alves de Sousa, e sua espôsa, partiram hoje em avião da Panair rumo ao Rio de Janeiro

No aeroporto de Orly foram despedidos pelo pessoal da Embaixada e membros da colônia brasileira.

Alves de Sousa tem o destino de Belo Horizonte. (UPI-DC)

Agência de aviação aprova novo Electra

WASHINGTON —

Um novo tipo dos "turbo-prop" electra teve aprovação da Agência Federal de Aviação dos Estados Unidos. E várias unidades já estão sendo entregues a companhias de aviação em todo o mundo.

O electra é avião destinado a utilizar pistas relativamente curtas, com velocidade de 650 quilômetros por hora e boa capacidade de passageiros

PERFEITA COMBINAÇAO

Sem exceção, vários diretores de algumas linhas afirmaram que "o êxito dessas aeronaves é resultante da perfeita combinação da velocidade com a conveniência dos custos de operação"

"Cada "Electra" que sai agora da fabrica de Burbank é estruturalmente mais forte do que qualquer outro avião atualmente em operação" — afirmou um dos diretores da Eastern Airlines emprêsa que atualmente conta com 39 unidades em operação.

EM TODO O MUNDO

Ainda êste mês um total de trinta "Electras" deixarão Burbank com destino as suas bases em todo o mundo. Cabe notar que nada menos de que 14 emprêsas aéreas utilizam êsse produto da "Lockheed" que desde janeiro de 1958 realizaram vôos de mais de dois bilhões de passageiros-milhas ao transportar nada menos do que oito milhões e quinhentos mil passageiros. — (UPI-DC)

SACERDOTE PERUANO VAI SER CANONIZADO

CIDADE DO VATICANO —

Informantes do Vaticano disseram hoje que o caso da canonização de um humilde sacerdote peruano "marcha bem" e provàvelmente haja terminado antes de que termine o corrente ano.

O candidato a canonização é o beato Martin de Porras, filho de um nobre espanhol e uma escrava mexicana (UPI-DC)

GREVE DE JORNALISTAS NA ARGENTINA

BUENOS AIRES —

As duas principais entidades sindicais de jornalistas — Sindicat Argentino de Imprensa e Associação de Jornalistas — ontem a noite mediante votação decidiram declarar greves de 24 ou 48 horas em apoio de suas reclamações de salários. (UPI-DC)

INSTALAÇÃO NUCLEAR PARA A RAU

CAIRO

A República Arabe Unida, segundo se anunciou, está estudando a possibilidade de obter na Alemanha Ocidental uma instalação nuclear para a produção de energia Elétrica. (UPI-DC)

MORRE UM ESCRITOR DE NOVELAS POLICIAIS

NOVA IORQUE —

Dashiell Hammett, escritor de novelas policiais, morreu hoje no Lenox Hill Hospital. Contava 66 anos

Nascido no dia 27 de maio de 1894 Hammett começou a escrever novelas policiais em 1922. (UPI-DC)

Serviço aéreo vitorioso nos EE UU inédito na América do Sul!

"Coach Service"

Faça sua proxima viagem pela NAB

Serviço no sistema da Port. Min. Aer. 411-GM-5 de 14-5-1959

com 45% de economia! nas tarifas

DE BRASÍLIA PARA:			DE BRASÍLIA PARA:			DE BRASÍLIA PARA:		
Rio de Janeiro .	Cr$	3.370,00	Diamantina ...	Cr$	1.990,00	Recife	Cr$	9.620,00
Campo Grande	"	7.460,00	Fortaleza	"	11.600,00	São Paulo	"	4.480,00
Carolina	"	3.380,00	João Pessôa	"	9.980,00	Salvador	"	7.660,00
Caravelas	"	6.060,00	Maceió	"	9.050,00	Três Lagoas ...	"	6.610,00
Corumbá	"	8.770,00	Mossoró	"	9.770,00	Vitória	"	5.110,00
Cuiabá	"	9.990,00	Natal	"	10.410,00	Belém	"	5.360,00
						Belo Horizonte .	"	2.290,00

E NAS PASSAGENS DE IDA E VOLTA MAIS 10% DE DESCONTO NA VOLTA

NAVEGAÇÃO AÉREA BRASILEIRA S.A.

AV. GERALDO CARNEIRO N.° 1020-A

(Antiga Avenida Central)

POLITICA DOS ESTADOS

Agravou-se a crise no PTB do R. G. do Sul

AGRAVOU-SE A CRISE NO PTB GAÚCHO

PÔRTO ALEGRE —

A crise que vinha enfrentando o PTB gaúcho teve o seu desfecho final, com o pedido de demissão em caráter irrevogável do sr. Wilson Vargas, da Secretaria de Energia e Comunicações. Como se sabe, aquêle auxiliar do govêrno e figura de prôa do partido, no Rio Grande do Sul havia se voltado contra a liderança partidária, propondo uma reforma total dos quadros dirigentes trabalhistas. Vendo-se derrotado na última reunião da executiva e desgostoso com a posição assumida pelo governador Leonel Brizola, que negou apoio à sua causa, renunciou em caráter irrevogável do cargo que ocupava na Secretaria de Energia e Comunicações. Em solidariedade ao deputado Wilson Vargas, o diretor do Departamento Autônomo do Carvão Mineral, sr. Venerando Vargas da Silveira e os diretores da Comissão Estadual de Energia Atômica, srs. Odir Firsen e Homero Simonsen, também, apresentaram pedido de demissão em caráter irrevogável.

MANIFESTAÇÃO ESTUDANTIL PRÓ-CUBA

S. PAULO —

A União Estadual dos Estudantes promoverá amanhã, na Praça da Sé, uma gigantesca manifestação pública de solidariedade à Cuba. Nesse sentido, enviou ofício ao DOPS, solicitando autorização para realizar um comício e uma passeata.

CID APLAUDE ESTUDOS SÔBRE O NORDESTE

SÃO PAULO —

O governador Cid Sampaio enviou carta ao Centro Acadêmico 22 de Agôsto, da Faculdade de Direito da Universidade Pontifícia Católica, em que aceita o convite feito pelos estudantes paulistas para pronunciar uma conferência sôbre a situação do Nordeste. Na carta, o chefe do Executivo pernambucano aplaude a iniciativa estudantil e confirma a sua participação no certame.

M. GERAIS: Vereadores querem aumento

BELO HORIZONTE —

Vereadores desta capital estão articulando movimento visando ao aumento de seus subsídios. A manobra seria feita indiretamente, mediante artigo no projeto de lei que aumenta para cinquenta mil cruzeiros a representação do prefeito. Os edis ficariam, então, equiparados ao chefe do Executivo municipal com referência à verba de representação. Isto estará consumado, provàvelmente, antes do fim de março vindouro.

STª. CATARINA: Reassumirá hoje governador de Santa Catarina

FLORIANÓLIS —

O governador Heriberto Hulse reassumirá na tarde de hoje o seu cargo de chefe do Executivo, cujas funções vinham sendo exercidas pelo deputado Rui Viuzi, presidente da Assembléia Legislativa. Logo após a solenidade de posse, o governador Heriberto Hulse assinará lei autorizando a entrega ao govêrno Federal, para incorporação no patrimônio da Universidade de Santa Catarina, dos bens pertencentes ao Estado e localizados no Distrito de Trindade.

PERNAMBUCO: Parsifal conferenciou com Cid

RECIFE —

Em visita a esta capital, o governador do Ceará, sr. Parsifal Barroso, estêve no Palácio do Govêrno, onde conferenciou demoradamente com o sr. Cid Sampaio, ocasião em que foram tratados vários assuntos de interêsse do Nordeste, e em particular, de Pernambuco e do Ceará.

D. FEDERAL: Convenção integralista

BRASILIA —

Será convocada para breve uma convenção do Partido de Representação Popular a fim de eleger o novo Diretório Nacional da Agremiação, foi o que informou nesta capital o sr. Plínio Salgado, líder do integralismo nacional. Adiantou o chefe perrepista que após a eleição serão traçados os rumos da bancada integralista na Câmara em face do govêrno do sr. Jânio Quadros.

GOIÁS: Manifesto oposicionista de apoio a JK

GOIÂNIA —

O deputado Alfredo Nasser entregou, ontem, em Brasília, ao presidente Kubitschek, um manifesto de integral apoio das oposições dêste Estado ao nome do chefe da nação para disputar uma cadeira no Senado por Goiás. A entrega foi feita pelo parlamentar pessepista a JK no Palácio da Alvorada.

BAHIA: Afastado do cargo prefeito de Itajaí

SALVADOR —

A Câmara Municipal de Itajaí, neste Estado, acaba de aprovar o impedimento daquela cidade, sr. Domingos Chaves, acusado de dilapidação de dinheiros públicos. Substituindo no cargo o presidente do Legislativo Municipal.

PARANÁ: Auxiliares de Nei Braga

CURITIBA —

O governador eleito, sr. Nei Braga, anunciou ontem a escolha de mais alguns auxiliares de seu govêrno. O sr. Paulo Pimentel, de Porecatu, será o secretário da Agricultura, e o sr. Pedro Ivo Lafitte, o diretor do Departamento Estadual do Serviço Público. Para a chefia do cerimonial do Palácio foi escolhido o sr. Norberto Castilho.

Homenagem à Holanda no Canal 9

RIO —

O programa "Estamos em Casa", produzido por Edna Savaget, na TV-Continental, contará logo mais, às 22,30 horas, com a presença de Nestor de Holanda, que apresentará, em "Uma Noite de Autógrafos", o seu livro "O Mundo Vermelho — Notas de um Repórter na URSS", sob os auspícios da revista "Leitura".

Em caráter excepcional, êsse programa será transmitido diretamente do salão de música do Clube de Regatas Flamengo, cedido por gentileza de sua diretoria, oportunidade em que os artistas de rádio e TV, amigos de Nestor de Holanda, aproveitarão para homenageá-lo, organizando um "show" para seus convidados e os telespectadores do Canal 9.

A HOMENAGEM

Deverão tomar parte nessa homenagem ao escritor, compositor e crítico de rádio e TV, os seguintes artistas: Nélson Gonçalves, Nora Ney, Jorge Goulart, Neusa Maria, Lúcio Alves, Jorge Murad, Estelinha Egg, maestro Gaya, Renato Murce, Eliana, Dircinha Batista e as cabrochas do Fred's (Escola de Samba).

VIVA A VIDA com

Vitaphosphan

traz saúde, vigor e memória para tôdas as idades!

TÔNICO DO CÉREBRO
TÔNICO DOS MÚSCULOS
TÔNICO DOS NERVOS
TÔNICO DO CORAÇÃO

com vitaminas B1 B2 B6, P.P., cálcio e fósforo

Novo curso equivale ao científico

RIO —

A Escola Técnica de Comércio, anexa à Escola Nacional de Ciências Estatísticas, manterá abertas, durante o mês de janeiro, as inscrições ao exame de admissão para o Curso Técnico de Estatística.

O referido curso tem a duração de três anos e equivalência legal ao científico, recebendo o estudante na sua conclusão o diploma de técnico em Estatística, que goza de ponderáveis prerrogativas legais.

EXIGÊNCIAS

Os candidatos deverão satisfazer, entre outras exigências, provar conclusão de Curso Ginasial ou de Curso Comercial Básico.

O curso é totalmente gratuito, pois se trata de estabelecimento de ensino oficial.

Os exames de admissão, que serão realizados na segunda metade de fevereiro, versarão sôbre as seguintes disciplinas: Matemática, Português e Inglês (Nível ginasial).

Os interessados deverão procurar, para quaisquer informações, o Setor da Secretaria da Escola, à Avenida Presidente Wilson, 210 — 2.º pavimento, das 9 às 18 horas.

PRÁTICOS DE LABORATÓRIO CONVOCADOS

RIO —

Os candidatos aprovados no concurso de prático de laboratório estão convidados a comparecerem dia 12 do corrente, às 13,30 horas, em frente ao edifício Comercial Rio, a fim de tratar de assuntos de interêsse da classe.

JK inaugurou placa à padroeira do Brasil

APARECIDA DO NORTE —

Saudado por mais de cinco mil pessoas, na sua grande maioria composta de romeiros, o presidente Juscelino Kubitschek inaugurou, ontem, em Aparecida do Norte, a placa comemorativa da tôrre da Basílica Nacional, dedicada à padroeira do Brasil, Nossa Senhora Aparecida.

Cercado pelo carinho popular, JK foi recebido, pouco antes, no aeroporto de Guaratinguetá, pelo vice-governador do Estado de São Paulo, general Porfírio da Paz, pelo cardeal-arcebispo de São Paulo, dom Carlos Carmelo de Vasconcelos; arcebispo-auxiliar, dom Antônio Siqueira, e os bispos auxiliares de São Paulo, respectivamente, dom Antônio Macedo, dom Paulo Rolim Loureiro e Vicente Zioni.

COMITIVA

O presidente Juscelino Kubitschek fêz-se acompanhar pelos embaixadores Sette Câmara, Augusto Frederico Schmidt; srs. Pedro Paulo Penido, superintendente do Banco Nacional de Desenvolvimento Econômico; Tancredo Neves, diretor do mesmo Banco; conselheiro Humberto Bastos; engenheiro João Kubitschek de Figueiredo, presidente da Companhia Siderúrgica Nacional; deputados Pedro Maciel Vidigal e Benjamim Farah, além de auxiliares diretos e jornalistas. No aeroporto de Guaratinguetá também estavam representantes das classes produtoras, tendo à frente o sr. José Ermínio de Morais, além de parlamentares paulistas e representantes da municipalidade.

O QUE É A TORRE

A tôrre da Basílica Nacional deverá ter cem metros de altura, em estrutura de aço, doada pela Companhia Siderúrgica Nacional, totalizando mil e quinhentas e cinquenta e quatro toneladas, das quais mil e duzentas e cinco já foram entregues. O custo desta quantidade de aço é de 43 milhões e 933 mil cruzeiros. Esta estrutura foi doada tendo em vista uma solicitação do cardeal dom Carlos Carmelo de Vasconcelos Mota ao presidente Juscelino Kubitschek. Em seu interior foi inaugurada a placa comemorativa, com a denominação de "Tôrre Brasília", com os dizeres: "homenagem de gratidão ao sr. Juscelino Kubitschek de Oliveira, construtor de Brasília e insigne doador dêste monumento à Basílica Nacional de Nossa Senhora Aparecida.

Abrindo a cerimônia, o bispo-auxiliar dom Antônio Macedo anunciou que o cardeal dom Carlos Carmelo de Vasconcelos Mota iria saudar o presidente da República em agradecimento pela visita à nova sede da Basílica Nacional, bem como a doação feita da tôrre. Disse o cardeal, inicialmente, da importância de Brasília para o país, como sua capital política, e de Aparecida, como sua autêntica capital espiritual. Lembrando a história brasileira, o cardeal Mota acentuou que se a Bahia deu a capital da nossa infância, o Rio foi a capital da nossa adolescência, Brasília é a capital da maioridade de um país que segue, seguro, seu destino. Se construir Roma foi episódio fantástico na idade antiga, Brasília é hoje a notícia que todo o mundo conhece. A seguir, louvou o cardeal dom Carlos Carmelo de Vasconcelos Mota a Operação Pan-Americana, que se caracterizou como um movimento das Américas para se fazerem conhecidas e respeitadas. A lembrança de certa passagem da vida do profeta Elias, que teve uma visão que lhe disse que deveria empreender grande marcha, foi a seguir citada pelo cardeal de São Paulo. Ao finalizar, expressou o cardeal sua certeza de que o presidente Juscelino Kubitschek é o último e o maior dos bandeirantes brasileiros, pela obra que empreendeu e por uma carreira que há de continuar.

Após o discurso do cardeal de São Paulo usou da palavra o presidente Juscelino Kubitschek. Encerrando a solenidade, falou o representante dos agronomandos de 1960, da Universidade de São Paulo, acadêmico Ettore Fábio Gagliardi, que fêz a entrega ao presidente da República de uma placa de prata, como homenagem da turma, da qual o chefe do govêrno é paraninfo.

Terminada a solenidade, o presidente Juscelino Kubitschek dirigiu-se ao aeropôrto de Guaratinguetá a fim de regressar à capital da República.

M. Agricultura inicia nova meta: 7a. arte

RIO —

O Ministério da Agricultura espera ainda êste ano iniciar sua linha de produção de filmes de 16 milímetros — educativos, documentário, técnicos, jornalísticos e recreativos. Tal produção terá, agora, caráter industrial facultado pelo convênio firmado com o Escritório Técnico Brasil-Estados Unidos, através do Projeto 49.

Para tanto, está quase totalmente instalado e será inaugurado, muito em breve, o equipamento necessário para as filmagens. O setor de cinema do Serviço de Informação Agrícola já conta com uma reveladora automática, conjunto para gravação magnética de alta fidelidade, conjunto de gravação ótica, gravador de som, cortadeira-coladeira, moviola e dois projetores de "slides".

OS RECURSOS

Todo o equipamento está instalado no prédio 200, da Avenida Maracanã, devidamente adaptado, e foi fornecido pelo Projeto ETA-49. Mesmo antes do recebimento da aparelhagem, o SIA, em acôrdo com o Serviço Social Rural e a Associação Brasileira de Crédito e Assistência Rural, no ano passado conseguiu recursos para realizar os seguintes filmes, que já estão em exibição: "Crédito e Assistência Rural no Nordeste" (300 metros em 35 mm); "Valorização dos Vales Secos do Açu e Apodi (300 metros em 35mm); e "Agricultura em Brasília (800 pés em 16 mm).

Estão em face final de preparação mais dois filmes de 35mm: "Treinamento para Extensão Agrícola" e "Curso de Treinamento em Ipanema". Foram montados e aguardam exibição os filmes sôbre "Radiofusão Rural no Rio Grande do Norte", Artesanato Rural" e "Museu de Arte Popular do Recife".

DIAFILMES

O SIA também editou em 1960 cinco diafilmes sôbre economia doméstica e laticínios e o seu laboratório fotográfico preparou 13 ampliações de 50 x 60, coloridas a óleo para o Setor de Semanas Ruralistas.

Em cooperação com a ABCAR, realizou completa documentação de tôdas as Escolas de Agronomia, Veterinária e Serviço Social do País. Ao Itamarati foram fornecidas 40 ampliações para o livro "Brasil 1960".

VÃO COMPREENDER MELHOR

RIO — "Procuraremos, ao voltarmos às nossas cidades, fazer com que os membros de nossas comunidades compreendam a realidade brasileira de hoje", disse o advogado Joe F. Balch, componente de um grupo de cidadãos norte-americanos de Kansas e Missouri, que veio ao Brasil em "viagem de boa-vontade e por conta própria". O grupo é de 14 pessoas, incluindo-se jornalistas, industriais, comerciantes e donas-de-casa. Ontem, um grupo estêve na ABI, onde visitou o sr. Herbert Moses. Na foto, Moses tendo à sua direita membros da caravana e à sua esquerda os profs. A. Gonzaga e William Willianson

RÁDIO RIO DE JANEIRO

ZYZ-34 — Ondas médias — 1 320 KCS
ZYZ-30 — Ondas curtas — 5 045 KCS
FM. 97,3 MCS

APRESENTA

Dè segunda a sexta-feira, às 12,00 horas

TANGOS AO MEIO-DIA
"LA CUMPARSITA"

os mais lindos TANGOS de todos os tempos

GENTILEZA de:

EPEL — produtos eletrodomésticos, Enceradeiras, Liqüidificadores, Aspiradores de Pó e Circuladores de Ar — marca que se impõe pela beleza e qualidade, a serviço da dona-de-casa moderna.

Representante no Rio: SOMYM LTDA.
AV. PRESIDENTE VARGAS, 534 — G. 2007 — Tel.: 23-4991

A indústria de material ferroviário e os dólares do EXIMBANK

Atinge a 18 o número dos carros-motores que a direção da R F F resolveu adquirir nos EE.UU. para colocar nos serviços de subúrbios das ferrovias por ela controladas.

Para que essa operação possa ser considerada como perfeita e acabada está faltando, todavia, o pronunciamento da CACEX. Tendo em vista, porém, os prejuízos que uma tal importação causará inevitàvelmente às fábricas nacionais de carros e vagões, à Cia. Siderúrgica Nacional e às outras indústrias subsidiárias da fabricação de material ferroviário, formulamos um apêlo àquele órgão controlador, no nosso artigo de ontem, no sentido de que estudasse detalhadamente o problema antes de tornar conhecido o seu pronunciamento final.

A simples circunstância de já estarem as nossas fábricas perfeitamente aparelhadas para produzir os carros-motores cuja importação acaba de ser autorizada pela diretoria da Rêde já impõe às nossas autoridades o dever de refletir em tôrno das conseqüências de um ato de tal natureza. Há ainda outras particularidades a considerar. Em primeiro lugar, uma lei, em pleno vigor, proibe terminantemente a importação de artigos de que já exista similar nacional. Em segundo lugar, os carros-motores a que acabamos de nos referir podem, e já estão sendo fabricados, conforme as exigências da técnica mais aperfeiçoada. Não há, pois, exagêro em afirmar-se que o material dessa natureza empregado nas próprias ferrovias administradas pela Rêde tem apresentado resultados altamente satisfatórios, com um índice de aproveitamento elevadíssimo.

Isto, quanto ao aspecto técnico. Observado o problema sob o ponto-de-vista financeiro, seria difícil encontrar justificativa para a realização do negócio.

Todos sabemos que, em conseqüência das dificuldades financeiras que a têm assoberbado desde a sua fundação, em 1957, a Rêde não pôde colocar ainda no mercado nacional — nos têrmos do programa de realizações elaborado pela sua primeira diretoria — uma só encomenda de carros de passageiros ou de vagões de mercadorias.

Esses contratempos, com os quais não contavam evidentemente as nossas fábricas de material ferroviário, obrigaram a indústria nacional a voltar-se para outros setores de produção ou, então, a paralisar, quase abruptamente, unidades industriais que vinham apresentando índices satisfatórios de rendimento.

Em alguns casos, como é sabido, nossas fábricas saíram à procura de mercados no exterior, sendo oportuno consignar as tentativas levadas a efeito por algumas delas para realizar negócios na Argentina e na Colômbia, nem sempre com resultados plenamente auspiciosos, por sinal.

Se a Rêde agora — depois de tão longo e penoso interregno — reconhece a necessidade de adquirir material destinado ao reaparelhamento de suas ferrovias, é natural que entregue às nossas fábricas a execução das encomendas respectivas.

A alegação de que o govêrno não lhe fornece os cruzeiros indispensáveis para a realização dessas compras reclama uma explicação mais convincente. Seria, não há dúvida, extremamente difícil justificar o aproveitamento dos dólares emprestados pelo EXIMBANK na compra dos 18 carros-motores de que ora nos ocupamos, quando êsse material pode ser adquirido no país e sem a necessidade de dispender divisas tão valiosas. Ademais, tenhamos presente que êsse empréstimo não reflete o prestígio da Rêde, mas o empenho, a necessidade mesma, daquele estabelecimento de crédito apoiar e financiar a indústria norte-americana de material ferroviário na sua ânsia de expansão pelo mundo. Daí porque o uso dêsses dólares na aquisição de artigos que já produzimos, regular e satisfatòriamente, só pode contribuir para a desagregação de uma indústria que criamos e alimentamos à custa dos mais ingentes sacrifícios.

SINDICATO NACIONAL DOS OFICIAIS DE MAQUINAS DA MARINHA MERCANTE

Avenida Rio Branco, 20, 11.º andar — Sede própria
Endereço Telegráfico — PROPULSOR — Fone: 23-1092

EDITAL DE CONVOCAÇÃO

ASSEMBLÉIA GERAL EXTRAORDINÁRIA

De ordem do sr. presidente, convoca-se os srs. associados quites para a Assembléia Geral Extraordinária, a realizar-se no dia 13 do corrente, sexta-feira, às 16 e 17 horas, em 1ª e 2ª convocações respectivamente, a fim de serem tratados os seguintes assuntos:

1 — Leitura, discussão e aprovação da ata da Assembléia anterior;

2 — Aumento das contribuições na base de 1,5% da média dos salários básicos;

3 — Homologação da atualização dos salários dos funcionários e empregados;

4 — Aumento da ajuda-de-custo dos Diretores e Delegado de Santos;

5 — Criação de uma Delegacia no Pôrto de Recife;

6 — Bem geral.

Rio de Janeiro, 10 de fevereiro de 1961

CASSIANO MARTINS DA SILVA
Secretário

IBEU TEM SEDE PRÓPRIA

RIO — O Instituto Brasil-Estados Unidos inaugurou a sua sede própria na Avenida N. S. Copacabana, 690, onde ocupa os 2º., 3º., 4º. e 5º. andares. As novas instalações dispõem de onze salas de aula, uma galeria para exposições, auditório e biblioteca, além de escritórios administrativos e salas de diretoria. No ato da inauguração, o sr. Aldo D'Alessandre, diretor do Serviço de Informações e Divulgação Cultural da Embaixada dos Estados Unidos, entregou ao presidente do IBEU (foto), sr. Murilo Belchior, a quantia de dois mil e duzentos dólares destinados à biblioteca daquêle estabelecimento de ensino

Desembargador era o advogado das firmas

MANAUS —

Aceitando a justificativa do governador Gilberto Mestrinho de que o "desembargador Leôncio Salinas não podia determinar o pagamento pelo Estado, de Cr$ 16 milhões a firmas comerciais das quais o magistrado era advogado", o Tribunal de Justiça do Amazonas julgou improcedente o pedido de intervenção federal no Estado, formulado pelo desembargador Salinas, quando interinamente ocupou a presidência da mais alta Côrte de Justiça do Estado.

— "A situação do Estado continua equilibrada, com seu funcionalismo público rigorosamente em dia, já tendo sido pago o mês de dezembro, antes do Natal, disse o governador Gilberto Mestrinho aos jornalistas por ocasião de sua recente vitória no Tribunal de Justiça. O pedido de intervenção foi desclassificado na sessão de sábado último, do Tribunal de Justiça, sob a presidência do desembargador Artur Gabriel Gonçalves, seu titular.

CARTAS ATRASADAS

O governador Mestrinho continua recebendo grandes manifestações e aplausos do povo amazonense, bem como de várias autoridades, todos jubilosos com a decisão tomada pelo Tribunal de Justiça, julgando a intervenção no Amazonas, improcedente.

Abordado pelos jornalistas, esclareceu, o primeiro mandatário do Amazonas: "estamos com mais de Cr$ 200 milhões em depósitos no Banco e só devemos, atualmente, cêrca de Cr$ 4 milhões aos fornecedores do Estado, e isso porque as contas em apreço não foram processadas no devido tempo. O ano de 1961, apresenta-se, porém, com boas perspectivas para o nosso Estado" — concluiu.

CNPq: tomou posse novo membro

RIO —

Foi empossado ontem, como membro do Conselho Nacional de Pesquisas, o professor José Leite Lopes. Sua posse marcou o início do período de sessões do corrente ano.

Na oportunidade, foi o novo membro saudado pelo presidente do Conselho, professor João Cristóvão Cardoso, seguindo-se o discurso de agradecimento do empossando que declarou considerar-se honrado por integrar o Conselho Nacional de Pesquisas, que tanto tem feito pelo progresso da ciência e da técnica no Brasil.

TENACIDADE

Concluiu o professor José Lopes lembrando que "essa honra se torna maior pelo fato de haver sido nomeado para o CNPq na vaga do saudoso professor Costa Ribeiro, personalidade marcante da ciência e em cujo temperamento — pela tenacidade e pelos nobres objetivos — procurarei inspirar-se"

Estiveram presentes ao ato, além de membros do Conselho e de seu diretor científico, prof. Frota Moreira, numerosas personalidades do mundo científico carioca. O prof. J. Leite era diretor do Setor de Pesquisas Físicas do CNPq e diretor científico do Centro Brasileiro de Pesquisas Físicas.

Nos dias 12 e 13 de janeiro corrente reunir-se-ão os físicos nacionais, no CNPq, por convocação dêste órgão, para organizar o programa de pesquisas no setor da Física, no Brasil, para 1961.

Constituinte por dentro

Numa atividade extraparlamentar, Sandra Cavalcanti está interessada em reabilitar a sandália que, a seu ver, ganhou nobreza, já podendo comparecer a "coktils" e outros tipos de reuniões sociais, não podendo ser comparada, nunca mais, aos chinelos caseiros. Tanto que ela ganhou uma sandália lindíssima de presente e vai estreiá-la na Constituinte. Na atividade extraparlamentar, vai doutrinando jornalistas e cronistas sociais para reabilitação dêsse tipo de calçado, criando, assim uma espécie de Diretrizes e Bases da Sandália.

●

O terceiro sexo parlamentar existe mesmo. Gladstone Chaves de Melo assinou documento, a pedido de estudantes, para que os constituintes adotassem determinado ponto-de-vista com relação ao ensino. No mesmo dia foi para a tribuna e combateu êsse ponto-de-vista, dizendo ter assinado por engano, como se alguém pudesse enganar Gladstone em questão de ensino. Atitude de homem não foi, de mulher também não. De terceiro sexo parlamentar, sim!

●

Adalgisa Neri, conservando, tem aquêles mesmos toques de deliciosa ironia de seus artigos. Um dia dêstes, numa roda, estranhou-se a Amando da Fonseca. Ela então disse: "E. ontem êle não ausência no dia anterior, de veio florir êste jardim". E todos ficaram pensando, não se sabe porquê, naquela frase que diz: "não é flor que se cheire".

●

O aparelhamento de ar refrigerado da Constituinte, ontem, começou defeituoso. O calor foi intenso. Antes de começar a sessão, Adalgisa gritou para a bancada de Imprensa: "Êles hoje ligaram o aquecedor".

●

Danilo Nunes inclui, entre as peças do seu plano de abastecimento, um código secreto para que, seis meses antes de um produto faltar, as autoridades, em telegramas cifrados, sejam prevenidos do fato, e possam, com antecedência, tomar medidas para a estocagem da mercadoria... e Carlos Lacerda, na primeira raiva, divulgar o texto do código como já fêz com um do Itamarati.

●

Atila Nunes, eleito em má hora pelos ubandistas, disse nada ter pedido ao govêrno para aderir ao govêrno. Amaral Neto o desmentiu. Disse, pelo rádio, que êle havia pedido proteção para o Espiritismo. O certo é que, com pedido ou sem êle, na primeira leva de subvenções que o governador distribuiu, uma dessas entidades "luneseas" recebeu gôrda contribuição.

PETROBRÁS INAUGURA TERMINAL

RIO —

Serão inauguradas no próximo dia 20 do corrente, as primeiras unidades da Refinaria Duque de Caxias conjuntamente com o Terminal Marítimo da Guanabara, que se constituem num dos empreendimentos marcantes da vida da Petrobrás.

A fim de propiciar aos profissionais da imprensa um contato direto com a grande unidade industrial que surge, a Asessoria de Relações Públicas da Petrobrás, programou para amanhã, quinta-feira, uma visita coletiva de jornalistas, em ônibus especial, que partirá às 13 horas, da Rua Teófilo Otoni, 82 (esquina de Av. Rio Branco) e regressando às 17 horas.

LLOYD BRASILEIRO
Patrimônio Nacional
Escritório: Rua do Rosário n.º 1
Telefone: 31-2060
Praças e Fretes — Slloja
Telefone: 31-3329
Passagens: térreo — Telefone: 31-3304

EUROPA

CABO S. ROQUE
Vg. 2 — 1
Sairá a 15 do corrente para: Vitória — B. de Ilhéus — Salvador — S. Vicente — Havre — Dunquerque — Londres — Antuérpia — Amsterdam — Roterdam — Bremem e Hamburgo

TIDECREST
Vg. 3 — 1
Sairá a 18 do corrente para: Barra de Ilhéus — Salvador — Cabedelo — S. Vicente — Plimouth — Havre — Dunquerque — Antuérpia — Roterdam — Bremem e Hamburgo

LOIDE PERU
Vg. 6 — 1
Sairá a 17 do corrente para: Vitória — Barra de Ilhéus — Salvador — Cabedelo — S. Vicente — Casablanca — Tanger — Gibraltar — Barcelona — Marselha — Gênova — Nápoles — Trieste e Rijeka

AMERICA DO NORTE
SAIDAS DE SANTOS

LOIDE CANADA
Sairá a 14 do corrente para: Angra dos Reis — Rio — Niterói — Vitória — Barra de Ilhéus —

LOIDE BRASIL
Sairá amanhã para: Angra dos Reis — Rio — Niterói — Vitória e N. Orleans

AMERICA DO NORTE
SAIDAS DO RIO

LOIDE CANADA
Sairá a 17 do corrente para: Vitória — Barra de Ilhéus — Salvador e Nova Iorque

LOIDE BRASIL
Sairá a 14 do corrente para: Niterói — Vitória e Nova Orleans

AVISO
Qualquer alteração nas datas de saída dos navios, será publicada neste local

NERVOSOS — O prof. MAURICIO DE MEDEIROS com consultório na Rua da Quitanda, 3 — salas 811 e 812, dá consultas às 2as., 4as. e 6as., de 9 horas ao meio-dia. — Marcar hora tôdas as manhãs. Fone: 22-5941.

Diario Carioca

Fundado em 17 de julho de 1928

QUARTA-FEIRA, 11 DE JANEIRO DE 1961

Nossa opinião

Querem o cargo

SERVIR ao sr. Jânio Quadros é, em si mesmo, um ato temerário. No entanto, algumas dezenas de políticos vivem seu momento de efêmera glória pública candidatando-se a pastas ministeriais no futuro govêrno. Aos postulantes de altos cargos pouco se lhes dá a dificuldade da missão, a possibilidade de adaptar-se a um estilo humilhante de colaboração, a incerteza da orientação do presidente que substituirá o sr. Juscelino Kubitschek. O que êles querem é o cargo.

Aos últimos presidentes da República tem sido atribuído um estilo pessoal de mando de tal ordem que a ação dos ministros se tornou insignificante, quando não de todo nula. E' claro que a inatividade dos Ministérios não decorre apenas da maior ou menor capacidade de absorção de funções por parte do chefe do govêrno. A máquina burocrática do país de há muito está superada e emperrada e os órgãos normais de ação administrativa se mostram inadequados para a atividade de um Estado moderno que amplia, dia a dia, seu âmbito de interêsse.

O presidente Juscelino Kubitschek teve de sobrepor-se à burocracia instituída para dar à sua ação administrativa um ritmo de eficiência que lhe permitiu cobrir seus programas de meta. O presidente teve de armar-se de conselhos e órgãos mais ou menos improvisados que, alheios à velha estrutura burocrática, se tornaram em razoáveis instrumentos de comando. Os ministros, quando interessados, tiveram que despender muita energia para dar ao govêrno uma colaboração apreciável.

Já com o sr. Jânio Quadros, sôbre as dificuldades oriundas da insuficiência da estrutura administrativa, se imporá um estilo não só pessoal, personalíssimo, de liderança, como principalmente inspirado no desprezo do presidente eleito pelos políticos e os partidos que exprimem, organizam e representam as instituições democráticas brasileiras.

Quem subir ao govêrno com o sr. Jânio Quadros, responsabilizando-se por um Ministério, estará sujeito a tratamento desdenhoso, quase irreverente, o mesmo que deu aos seus secretários de govêrno em São Paulo. Quem com êle subir a uma pasta ministerial terá sua ação cerceada por um contrôle rígido e será guiado por bilhetinhos em que a pilhéria alterna com o doesto insultuoso.

Todos os políticos, sem exceção, sabem o que espera os auxiliares do sr. Jânio Quadros e sabem sobretudo que, fora da submissão, não lhes restará margem para transformar o cargo em fonte de trabalho e benefício para o país. Isso, entretanto, não impede aos udenistas, aos pessedistas e até mesmo a alguns trabalhistas lutarem por um lugar à sombra do chefe insolente e desrespeitoso. O que êles querem é o cargo.

Trabalho de Sísifo

APÓS confessar o fracasso do seu govêrno em matéria de limpeza pública, o sr. Carlos Lacerda iniciou a batalha contra o lixo. Deu quarenta e oito horas à Secretaria da Viação para limpar as cavalariças de Augias.

Trabalho que o Hercules do Estado evidentemente não realizará no prazo previsto, nem nos anos que tiver o mandato do atual governador. E isso porque a remoção da sujeira não é tarefa para "comandos" eventuais. Tem de integrar a rotina do serviço, através de organização administrativa que não foi ainda instituída.

Vejamos o caso das feiras-livres. Após a sua realização, o local fica transformado em sapucaia. Só muito tempo depois é que aparecem os caminhões do Estado. O mau-cheiro e os mosquitos permanecem durante alguns dias. Quando a situação melhora, nova calamidade se abate sôbre o logradouro público: volta a feira-livre, com todo o seu cortejo de conseqüências nefastas à saúde da coletividade. Visite o governador a área urbana em tais oportunidades e verá a situação na plenitude do seu realismo.

Portanto, enquanto o regime fôr êsse, o Serviço de Limpeza terá de bancar o Sísifo: tira o lixo hoje para amanhã vê-lo outra vez acumulado. E assim nunca teremos limpa a cidade.

Drama em Orós

LA' PELO ano de 1922 os norte-americanos estavam empenhados na construção do Açude de Orós. Fizeram as casas dos engenheiros, a vila operária, a fábrica de gêlo (primeira do sertão), a usina elétrica na base da lenha, para depois ser movimentada pela fôrça hidráulica, hospital, ramal ferroviário, ligando o local à Rêde de Viação Cearense, captação e distribuição de água, lançando, assim, os fundamentos do que hoje é a cidade de Orós, sede de município desmembrado do Icó.

A emprêsa ianque fêz tudo isso, mas, não deu início à construção da barragem por não encontrar rocha capaz de suportar a responsabilidade do grande reservatório. Para possibilitar as fundações da parede e esvasiar o poço existente no boqueirão, um túnel de dois quilômetros foi aberto na pedra.

Incumbiu-se dessa obra o engenheiro Shelp, homem de meia idade, bebedor de uísque e muito brincalhão. Com êle trabalhavam centenas de "cassacos" devotos do padre Cícero, que era "o Deus de carne e osso, o Deus verdadeiro do Juazeiro". Ao findar a jornada diária, Shelp costumava palestrar com os operários. Certo dia, em tom de pilhéria, disse que o padre Cícero não fazia milagre, nem havia de ser santo. Foi a última brincadeira de sua vida. Um jagunço o matou a golpes de "peixeira".

Houve o julgamento no Icó e o réu recebeu a pena de quatorze anos de prisão. Na acusação funcionaram os advogados Olavo Oliveira e Renato Viana. Júri do interior e, por cima, com Renato Viana, tinha que haver teatro. Representou-se um verdadeiro Drama da Paixão.

Naquele tempo não havia "nacionalismo". O fanatismo era apenas religioso.

Problema cambial

O PROBLEMA do "deficit" orçamentário está monopolizando as atenções dos críticos do govêrno. No entanto, essa não parece ser a questão mais grave da atualidade. E que, dado o crescimento vertiginoso da receita pública, não será difícil obter o equilíbrio orçamentário. Bastará cortar determinadas despesas e estimular a arrecadação. Em prazo razoável a situação estará normalizada.

O assunto mais complexo com que se defronta a nação evidentemente é a questão cambial. A queda do preço internacional do café e as restrições à sua exportação criaram o desajustamento no balanço de pagamentos. Faltam-nos divisas para atender às exigências do consumo interno e do surto de progresso do Brasil.

O drama cambial é que inquieta os economistas nacionais e estrangeiros. E para êsse estado de coisas em nada contribuiu o presidente Kubitschek. Não foi êle quem armou a crise cafeeira. O fenômeno escapa ao contrôle do nosso govêrno. O volume e o valor do produto no exterior não são fixados pelas autoridades brasileiras. Dependem de fôrças e circunstâncias que não podem ser subordinadas à nossa vontade.

MÉTODOS DE JÂNIO

DANTON JOBIM

BRASÍLIA —

O SR. Jânio Quadros é um homem original, de uma excentricidade que se revela a cada passo, nos mínimos incidentes de sua vida pública e particular. Seus métodos de fazer política causam, por certo, estranheza. Mas o fato é que, de um modo geral, têm dado certo. Certa vez um dos nossos grandes jornalistas perguntou a Getúlio Vargas por que não renovava seus processos políticos. A resposta foi curta: — "Porque até agora me dei muito bem com os meus métodos; quando êles começarem a falhar, eu aplicarei os que você me propõe". Aliás, o único meio seguro de saber-se se um método é bom ou mau, é verificar se atinge realmente ao seu objeto. Exibindo uma carreira política de franco sucesso, o presidente eleito pode rir-se das advertências que os adversários lhe fazem quanto ao perigo de seus processos originais para resolver os problemas políticos. Mas a verdade é que as vitórias pessoais na vida pública nada têm a ver com o interêsse do país. Os métodos de Jânio podem ser excelentes para êle, mas péssimos para o Brasil e a boa prática do regime.

Não há dúvida de que o isolamento em que Jânio tem vivido, ùltimamente, na Europa — o qual só agora, a alguns dias da posse, vai terminar — deve ter sido pessoalmente útil ao futuro chefe do govêrno, que evitou contatos aborrecidos e indesejáveis, até perigosos se êle os tivesse no dia seguinte à vitória no pleito. Mas a verdade é que essa longa ausência foi prejudicial aos negócios públicos.

A ESTA altura, uma série de medidas administrativas só deveriam ser tomadas depois de consultado o novo presidente. Foi o que se viu nos Estados Unidos, onde Eisenhower e Kennedy se entendem sôbre os mais graves passos reclamados urgentemente, seja pela política exterior, seja pela situação interna do país.

E quanto a Juscelino, vem êle procurando acertar seu relógio com o do sucessor? Sem dúvida, mas só em parte o vem conseguindo e a duras penas, uma vez que tem de entender-se com emissários, ou supostos emissários, do enigmático Jânio, em cujo nome há muitos falando e ninguém, ao que parece, devidamente credenciado para isso.

Em declarações de ontem à imprensa, mostrou o sr. Felinto Muller, vice-presidente do Senado, que o Congresso não pode votar a poucos dias da posse qualquer das matérias importantes em pauta: lei de greve e diretrizes e bases da educação, por exemplo. O normal será aguardar a instalação do novo govêrno, que deve ter uma política sôbre tais assuntos e que precisa ouvir o Congresso sôbre a oportunidade de sua aplicação, solicitando-lhe as providências legislativas necessárias.

ESSA a bôa prática. Não é o atual govêrno ou o atual Congresso que estão embaraçando a sua observância, mas o próprio presidente eleito.

CARNE CAIU DE PREÇO

RIO —

A CARNE de primeira qualidade, após quarenta e cinco dias com seu preço liberado, baixou em Cr$ 30,00 no Rio e em São Paulo. Em recentes entrevistas, o presidente do Sindicato do Comércio Varejista de Carnes Frescas da Guanabara declarava que, nesta época do ano, com o mercado superabastecido, a redução seria fatal em virtude de um esquema simples: a carne de segunda sendo vendida por preços acessíveis causaria a retração do produto de primeira, que só seria consumido em larga escala depois de uma baixa forçada.

Depois dos primeiros trinta dias de liberação, a questão dos preços ainda se situava num plano confuso, com previsões e antecipações pessimistas, provocados pela precipitação de alguns círculos. Afirmava o presidente do Sindicato, no entanto, que os açougues não tardariam a apresentar uma redução oscilando entre 20 e 50 cruzeiros, dependendo das condições específicas de cada estabelecimento, das suas possibilidades de negociações.

GUERRA DE PREÇOS

Os jornais vêm noticiando uma batalha de preços entre os açougueiros da Praça da Bandeira e da Tijuca, cada qual pretendendo oferecer maiores vantagens ao público em busca do crescimento de vendas. O resultado é que a carne de primeira chegou a Cr$ 150,00. E as tendências são de modo a mais uma vez constatar a veracidade das afirmações segundo as quais a redução se efetivará continuadamente até maio, período considerado como "safra do boi grande".

O mercado está, pois, superabastecido e aos comerciantes não interessa manter o preço de Cr$ 200,00. O produto seria menos consumido e os encalhes mais acentuados. O reflexo dêsse quadro é a estabilização do artigo em preços accessíveis, acabando, assim, com o "problema da carne", que já se vem transformando crise.

CONCLUSÃO

Não se trata de acreditar em promessa infundadas ou demagógicas. O simples raciocínio confirma o estado de equilíbrio que se aproxima, por fôrça de condições econômicas normais. Vale lembrar, inclusive, o apêlo feito pelo presidente do Sindicato do Comércio Varejista de Carnes Frescas, no sentido de que a imprensa fizesse, mensalmente, uma sindicância pelos açougues da cidade, num confronto de preços. Não houve realmente necessidade, já que as notícias de baixa do produto vieram aos jornais por outras contigências. Após quarenta e cinco dias de problema, podemos observar uma trégua Que foi preconizada com 100 por cento de acêrto.

Cursos rurais

Um programa de dois semestres, prevendo a realização de oito cursos de aperfeiçoamento em Economia Rural, em nível pós-graduado, vai ser executado êste ano, por iniciativa da Universidade Rural de Minas Gerais, em articulação com o Instituto de Economia Rural, o projeto ETA-55 e o acôrdo de Treinamento universitário mantido entre a UREMG e a Purdue University, dos EE.UU. Os cursos destinam-se a engenheiros-agrônomos, veterinários, economista e, ainda, a outros profissionais de nível universitário, sendo as aulas ministradas na Escola Superior de Agricultura, de Viçosa, em dois semestres, com um período intermediário de férias.

ARQUITETOS BRITÂNICOS NO BRASIL

RIO —

Um grupo de arquitetos e urbanistas britânicos deverá chegar ao Brasil, em princípios de fevereiro vindouro, como parte da visita que farão a diversos países da América do Norte e do Sul. Em nosso país, o grupo visitará Brasília, Rio de Janeiro e São Paulo, em cumprimento do programa que conta com a colaboração do Instituto dos Arquitetos do Brasil.

O Que Se Diz:

... QUE, depois da genial idéia de colocar faixa amarela nos carros oficiais do Estado, para que sejam fàcilmente identificados pelo povo, apesar de, para isso, já terem chapas brancas, só está faltando que o sr. Carlos Lacerda exija que seus secretários andem fardados ..

... QUE, no caso do governador vir a adotar o fardamento para os secretários, o do sr. José Cândido Moreira de Sousa deverá ser diferente, indicando que se trata de um "oficial de Intendência", já que êle é da Secretaria de Agricultura...

REUNIÃO NO INSTITUTO HISTÓRICO

RIO —

O presidente perpétuo do Instituto Histórico e Geográfico Brasileiro, embaixador José Carlos de Macedo Soares acaba de determinar a convocação de assembléia geral, para o próximo dia 24 do corrente.

A reunião terá lugar às 14 horas, na Av. Augusto Severo nº 8 e, caso não haja número legal de sócios, será procedida a segunda convocação, às 14,30 do mesmo dia e local.

Espírito universitário

MAURÍCIO DE MEDEIROS

(Da Academia Brasileira de Letras)

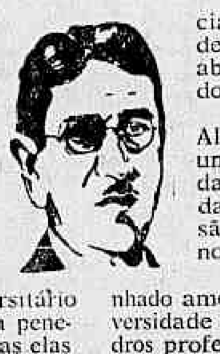

A despeito de seus quase 39 anos de existência, primeiro com a designação de Universidade do Rio de Janeiro, criada pelo presidente Epitácio Pessoa, depois com a enfática designação de "Universidade do Brasil", como se do Brasil não fôssem tôdas elas, e isso em obediência ao espírito centralizador que caracterizou a administração do sr. Gustavo Capanema, os dignos professôres dessa Universidade ainda não foram penetrados por um real espírito universitário

Quando uma Universidade se deixa penetrar por êsse espírito, cria-se entre tôdas elas uma espécie de cordialidade simpática que faz com que se estabeleçam, sem resistências de caráter regional, uma troca de professôres ou, até mesmo, uma absorção dos reais valores assinalados em outras Universidades.

O que fêz a grandeza cultural da Alemanha foi essa compreensão. A unidade alemã é muito mais fruto da criação de Universidades animadas por êsse espírito, do que pela fusão política dos vários Estados e Reinos em que ela se dividia.

Em França, apesar de seu estranhado amor à rotina, é freqüente que a Universidade de Paris convoque para seus quadros professôres de outras Universidades do país, como Montpellier, Toulouse, Strasburgo etc.

Foi para abrir margem a essa possibilidade de absorção de outros professôres de outras Universidades que no Estatuto com que, em 1946, foi estruturada a autonomia da já designada Universidade do Brasil, se permitiu a transferência de professôres vindos de outras Universidades ou Escolas e Faculdades oficiais, ou reconhecidas, sem outra formalidade além da aceitação por dois têrços dos membros da Congregação para a qual seria pleiteada a admissão.

Está vaga, já há algum tempo, a cadeira de Terapêutica Clínica da Faculdade Nacional de Medicina. Houve proposta de sua supressão, o que é um êrro. Mas o fato é que nem sequer foi enviada Mensagem ao Congresso com projeto de lei estatuindo essa supressão.

Antes de abrir-se inscrição para seu preenchimento, um ilustre professor da mesma disciplina, catedrático por concurso da Faculdade de Ciências Médicas, requereu sua transferência.

Êsse pedido, perfeitamente legal, vem sendo cozinhado em água fria pela Faculdade que, num assunto em que tem plena autonomia, resolveu consultar o diretor do Ensino Superior do Ministério da Educação, que respondeu com malícia dizendo que aquela Faculdade de Ciências Médicas é uma sociedade de direito privado, omitindo o fato de ter sido ela "reconhecida" pelo govêrno federal, e terem validade para exercício da profissão médica em todo o país, os diplomas que ela confere.

Pouco importa o caráter público ou privado de uma instituição de ensino que é "reconhecida". E' no fato dêsse "reconhecimento" que se apóia o pedido de transferência. Que a Congregação decida soberanamente sôbre êle: conceda ou recuse a transferência. Mas não se esconda atrás de um subterfúgio para não tomar uma atitude franca.

Na sua tendência à imitação dos moldes norte-americanos de ensino, que a leva a limitar em 100 o número de matriculandos no primeiro ano, apesar de suas amplas instalações, a Congregação esquece de imitar os americanos quando se trata de recrutar para seus quadros nomes de real valor. E pena!

Panorama Econômico — NO BRASIL E NO MUNDO

Central & problema de trens de passageiros

EM nosso comentário de ontem, assinalamos a precariedade dos transportes que realizam o tráfego de passageiros entre o Rio de Janeiro e São Paulo, salientando que a participação da Estrada de Ferro Central deixa muito a desejar, com a limitação de composições que entrega ao público.

Nossa principal ferrovia, sòzinha, responde por cêrca de 48% de todo o transporte da Rêde Ferroviária Federal e tem uma despesa sôbre a arrecadação correspondente a 28,8% da despesa total de custeio das Estradas federadas.

São inúmeros os problemas da Central, os quais, como não poderia deixar de ser, têm reflexos no conjunto de sua apresentação de serviços. As tarifas de trens suburbanos, por exemplo, hoje situadas em 2 cruzeiros, no Rio de Janeiro, constituem ônus pesadíssimo à administração da emprêsa e, eventualmente, prejudicam os serviços interestaduais, que poderiam sobreviver cobrando tarifas justas, mas que se tornaram insatisfatórias por terem de contribuir com uma parcela para suprir parte do deficit proporcionado pelo transporte suburbano. Não obstante, a renda industrial da E.F.C.B. ficou próxima de 5 bilhões de cruzeiros no ano de 1960.

No quadro das estradas vinculadas à RFF, só duas ferrovias têm o índice de prejuízo relativamente menor que a Central do Brasil: a Paraná-Santa Catarina e a Santos-Jundiaí.

Um estudo publicado internamente pela Central mostra que a primeira dessas estradas deve, em parte, o alto índice à inexistência do serviço suburbano que, nas condições atuais, é um dos mais deficitários. Por seu turno, a Santos-Jundiaí tem apenas 139 quilômetros de extensão (a EFCB tem 3.792 km) e é uma linha tronco estuário da importação de São Paulo. Não existem lá ramais deficitários nem vazios econômicos.

O engarrafamento da Central do Brasil mais agudo talvez seja no setor de passageiros no eixo Rio-São Paulo. Talvez um pouco mais do interêsse de sua administração pudesse se voltar para êsse problema. As seis automotrizes (recentemente adquiridas) com que conta a ferrovia para auxílio ao ramal de São Paulo são inoperantes do ponto-de-vista eficiência. O que se precisa, ao nosso ver, não são automotrizes capazes de transportar uns poucos passageiros com os mesmos problemas de utilização de trilhos que os trens de maior capacidade. Um programa de melhoramento precisa ser pôsto em prática: mais trens de aço diurnos e noturnos equivalem a maior número de passageiros que pagam preços justos e compensatórios.

Alsogaray: Paris

O ministro da Economia da Argentina, Alvaro Alsogaray, é aguardado, em Paris, no próximo domingo, depois de viagem a Londres onde durante dois dias manterá conferências com banqueiros britânicos.

Nos dias 18 e 19 de janeiro, o funcionário argentino estará reunido em Paris com representantes do Clube de Banqueiros de Paris, para conferenciar sôbre a extensão do empréstimo de 75 milhões de dólares, concedido a Argentina há um ano, com vencimento em três anos. (UPI-DC)

JK no CNE

O presidente Juscelino Kubitschek de Oliveira, comparecerá às 10 horas do próximo dia 16, segunda-feira da semana vindoura, ao Conselho Nacional de Economia, a fim de proferir importante discurso.

O presidente da República aproveitará o ensejo para dar resposta às críticas que vêm sendo formuladas à política econômico-financeira do seu govêrno.

Petróleo exportado

Em 1960, o Brasil produziu ...... 29.612.676 barris de petróleo, dos quais foram exportados 4.624.481 barris, segundo dados divulgados pela Petrobrás.

As Antilhas Holandesas ocuparam a liderança nas aquisições de petróleo brasileiro com 4.108.150 barris, vindo em segundo lugar Trinidad, com 241.022 barris; em terceiro a Inglaterra, com 118.217 e em quarto a Holanda, com 157.092 barris.

Alsogaray: Londres

A Embaixada da Argentina que o ministro da Economia dêsse país, Alvaro Alsogaray, visitará Londres nos dias 16 e 17 do corrente, antes de assistir a conferência de Paris sôbre a situação financeira argentina.

Um comunicado da Embaixada indica também que as visitas de Alsogaray e da Missão Econômica que se encontra já nesta capital traduzem o interêsse do govêrno argentino para lograr a colaboração dos inversores privados. (UPI-DC)

Novas locomotivas

Foram desembarcadas no pôrto de Salvador seis locomotivas diesel-elétricas, destinadas à Leste Brasileiro. Três outras unidades do mesmo tipo deverão, ainda êste ano, ser incorporadas àquela ferrovia filiada.

Itália e URSS

Tiveram início os colóquios para a conclusão de um novo acôrdo comercial entre a Itália e a União Soviética, a longo prazo (até 1965). A delegação soviética é chefiada por Vladimir Vinogradov, chefe da Divisão para o Comércio Ocidental. A delegação italiana é chefiada pelo ministro Pier Luigi Alverana. (ANSA-DC)

"Negro-de-fumo"

Foi recentemente firmado contrato entre a Petrobrás e a Companhia de Carbonos Coloidais, para fornecimento de matéria-prima pela Refinaria Landulpho Alves, em Mataripe, àquela indústria, que se propõe produzir, na Bahia, o produto conhecido pela denominação de "negro-de-fumo".

Estabelecem os têrmos do acôrdo firmado que a Petrobrás venderá a Companhia de Carbonos Coloidais, óleos residuais até um máximo de 1.100 barris por dia, resultantes da operação da Refinaria Landulpho Alves, que servirão, exclusivamente, como matéria-prima para a indústria de "negro-de-fumo".

N.Y: café e cacau

O café Santos B para entregas futuras fechou ontem com 14 a 20 pontos de baixa. Foram vendidos 23 lotes. O M fechou com 10 a 20 pontos de alta e foram vendidos 25 lotes. O R estêve inalterado e sem qualquer venda.

O cacau para entregas futuras fechou, intem, com 12 a 19 pontos de baixa. Foram vendidos 271 lotes. (UPI-DC)

Brasil e a ZCL

O Itamarati já dispõe da lista preliminar dos produtos brasileiros exportáveis para os demais países signatários do Tratado de Montevidéu. A Comissão para os Assuntos da Associação Latino-Americana de Livre Comércio, do Ministério das Relações Exteriores, está solicitando nos interessados na exportação de produtos não incluídos na mesma, que se dirijam aos respectivos sindicatos, federações ou confederações de classe e preencham, até o próximo dia 31 de janeiro, questionários que, para tal fim, se acham em poder daquelas entidades.

Seguros de vida

O ano de 1960 constituiu um recorde no negócio britânico de seguros de vida, tendo atingido a 172 milhões de libras o total de novos prêmios, contra 143 milhões em 1959. (ANSA-DC)

Açúcar francês

A França exportará novamente açúcar êste ano, apesar do fato que em 1959 foi obrigada a importar 400.000 toneladas dêste produto, para cobrir o deficit da produção nacional.

Na temporada 1960-61, na opinião dos produtores, a produção açucareira francesa deveria chegar a 1.800.000 toneladas. No ano passado foram produzidas 970.000 toneladas, isto é, uma das safras mais baixas registradas na França. ANSA-DC)

Trator nacional

Até junho de 1962, isto é, aproximadamente dentro de dezoito meses, trinta mil tratores brasileiros das mais diversas marcas estarão em plena atividade em nossas lavouras, integrados na batalha da produção agrícola. A informação nesse sentido foi prestada pelo ministro Lúcio Meira, presidente do BNDE e titular do Conselho do Desenvolvimento.

A opinião do leitor

Imundice no prédio do M. do Trabalho

ESCREVE-NOS o leitor Samuel Pereira Dutra, do Rio, sôbre o estado de conservação dos nossos edifícios públicos. Diz o leitor: "Não se compreende como a administração pública permite que os edifícios onde funcionam repartições federais estejam no estado de decadência que se pode fàcilmente observar. Parece haver uma política de desmoralização do govêrno entrosada pelos responsáveis em conservar os imóveis pertencentes ao patrimônio nacional.

"Dentre êles podemos destacar o edifício do Ministério do Trabalho. E' uma lástima, sr. redator. Sente-se a desídia da administração. Sente-se o desejo de deixar as coisas como estão para ver como ficam. Sujeira ali é credencial administrativa. As privadas não são limpas e oferecem estado deplorável, além da fedentina insuportável. Os elevadores, de vez em quando, engtiçam. Há um — o primeiro do salão de entrada — que há cinco anos está com o letreiro: **Reparo.** E êsse reparo nunca termina.

"Uma coisa dita assim, numa carta, pode parecer mentira, mas é a mais absoluta verdade: os ratos, à noite, róem e estragam os fios dos telefones. Posso afiançar que isto é verídico, sr. redator. Verídico e inconcebível, o que mostra até onde vai a falta de cuidados e do zêlo pela conservação do belo edifício do Palácio do Trabalho.

"Dentro de pouco tempo, os ratos, na sua proliferação assustadora, destruirão os processos do MTIC, as mesas, os armários etc. Quem duvidar do que aqui está dito, poderá fazer uma visitinha àquele imóvel nacional e verificar a verdade. O sr. ministro do Trabalho, sr. Alírio Sales Coelho, que é um homem íntegro, precisa tomar uma providência, no sentido de ativar os responsáveis pela limpeza do Ministério e dar um outro aspecto ao mesmo".

S. A. DIARIO CARIOCA

Presidente: Horácio de Carvalho Jr.

Vice-Presidente: Danton Jobim

Diretor-Secretário: Pompeu de Sousa

Diretor-Gerente: Sebastião França dos Anjos

Diretores: Augusto De Gregório e Zélio Valverde

Sede: AVENIDA RIO BRANCO Nº 25

Presidência	43-3014
Diretoria .. 43-6165 e	43-3930
Revista da Sociedade	23-4437
Polícia .. .. 23-3239 e	23-5082
Administração	23-4643
Chefia da Redação	43-5574
Secretaria	43-5539
Esporte	23-4472
Publicidade	23-3939
Relações Públicas	23-3763
Circulação	23-3662
Oficinas e Revisão	43-5609

São Paulo: Barão de Paranapiacaba, 61, 4º, grupo 23 — Tels.: 32-5841 e 33-6286

Belo Horizonte: Avenida Afonso Pena, 774, 3º andar, sala 308 — Tel.: 4-8844

Niterói: Avenida Amaral Peixoto nº 60, sala número 611 — Telefone: 2-7893

Pôrto Alegre: Rua Caldas Júnior, 121, 1º andar, sala nº 4 — Telefone: 6771

ASSINATURAS

Brasil e países da convenção postal:

Semestral	Cr$ 250,00
Anual	Cr$ 400,00

(Outros países):

Semestral	Cr$ 400,00
Anual	Cr$ 800,00

RECLAMAÇÕES — Qualquer irregularidade no fornecimento de jornais as bancas ou da entrega do DIARIO CARIOCA aos nossos assinantes deverá ser reclamada ao Departamento de Circulação através de carta ou pelo telefone: 23-3662.

DC-BRASÍLIA

Diretor: Elias de Oliveira Jr.

Edição brasiliense (vespertina) do DIARIO CARIOCA. Sede: Av. W-3 nº 8 (sobreloja) — Plano-Pilôto. Tels.: 2-1833 e 2-1838 — Caixa Postal nº 442

DIÁRIO CARIOCA no Estado do Rio

Roberto diz que quer preservar a coligação

NITERÓI — **Em telegrama que dirigiu ao deputado Jaime Bitencourt, líder do PTB na Assembléia Legislativa, o governador Roberto Silveira fêz um apêlo a seus amigos e correligionários para "que se esforcem" ("como estou me esforçando") para salvar a coligação popular e nacionalista formada pela UDN e pelo PTB, que uniu as duas agremiações em 1958, e as levou ao poder.**

O sr. Roberto Silveira respondeu, assim, ao telegrama em que o deputado trabalhista lhe solicitava autorização para contestar no Legislativo as críticas feitas há dias pelo sr. Alberto Tôrres (UDN) ao governador do Estado, conforme o DC noticiou. O governador desaconselhou as críticas, porque não pode "concordar em fazer restrições, em dois dias, a quem considerei bom auxiliar durante dois anos e amigo por mais de vinte".

FUTURO DECIDIRÁ

No telegrama, diz o sr. Roberto Silveira que não concorda com críticas pessoais ao sr. Alberto Tôrres, seu auxiliar há dois anos e amigo há vinte, uma vez que "seria mudar muito ràpidamente um conceito e um sentimento.

"Sòmente o futuro nos ditará a conduta aconselhável, desde que superado o momento de incompreensão. Recomendo-lhe, bem como a todos os meus amigos e correligionários, que se esforcem, como estou me esforçando, no sentido de salvar a coligação popular que nos uniu em 1958 e nos trouxe ao poder" — acrescenta o governador.

"Nossa conduta — frisa, adiante — deve distriguir entre divergência com os adversários e divergência com os amigos".

Sôbre o problema da reforma de seu secretariado, diz o governador, no telegrama, que essa idéia "não reflete o propósito de dissolver a aliança de 1958, mas tão-sòmente visa a reajustar a máquina administrativa, como aconselham a experiência e o interêsse popular".

"Ademais — conclui — não vejo razões para que se desconsiderem os udenistas fluminenses, de um modo generalizado, por isso que, embora a UDN não houvesse podido apoiar-me de modo maciço para o govêrno do Estado, por motivo conhecidos, a contribuição udenista para minha vitória foi muito valiosa, e não queremos desmerecê-la".

UDN não aceitará demissão de Alberto Tôrres e Mário

NITERÓI — **Os secretários udenistas Alberto Tôrres (Educação) e Mário Guimarães (Interior e Justiça) deram a conhecer, ontem, que já se encontram demissionários de seus cargos, mas o diretório regional da agremiação — que recebeu a notícia em sua reunião da manhã de ontem — manifestou o propósito de não aceitar seu afastamento do secretariado fluminense, ao mesmo tempo que decidiu que nenhum udenista aceitará tais Secretarias antes da convenção partidária.**

Em sua reunião — a primeira após a deflagração da atual crise nas relações UDN-PTB —, os udenistas hipotecaram "completa solidariedade" aos secretários demissionários, "sejam quais forem os resultados do reexame da questão udenista junto ao govêrno", segundo estabelece a resolução então aprovada, redigida pelo deputado Saramago Pinheiro.

CRÍTICAS

Embora tivessem recebido a "completa solidariedade" de seus correligionários, os srs. Alberto Tôrres e Mário Guimarães foram alvo de críticas de alguns dos presentes à reunião, principalmente os representantes dos municípios do interior.

O prefeito de Angra dos Reis, ao manifestar-se, apontou a atual crise UDN-PTB como pessoal, envolvendo apenas os secretários demissionários, e advertiu que a UDN "não pode correr o risco de se desmoralizar se considerasse a crise como político-partidária".

O sr. Mário Corrêa, representante de São Gonçalo, chegou a fazer um apêlo aos srs. Alberto Tôrres e Mário Guimarães para que renunciem a seus cargos, dando oportunidade a que o partido indique novos nomes e não se esfacele a atual coligação situacionista.

Em sua intervenção, o sr. Mário Corrêa fêz carga contra o sr. Alberto Tôrres, denunciando seu hábito de fazer seus correligionários esperarem durante duas ou três horas em sua secretaria, para no final não atendê-los. Disse ainda o representante de S. Gonçalo que o sr. Alberto Tôrres não dá muito importância às solicitações dos diretórios udenistas do interior. Outros participantes também lhe fizeram êste reparo.

A RESOLUÇÃO

A resolução redigida pelo deputado Saramago Pinheiro foi aprovada com um adendo, que recomenda que "nenhum udenista aceitará as Secretarias antes da convenção". Seus itens:

1) reafirmação da confiança nas gestões do ministro Paulo Araújo, presidente do diretório regional;

2) louvor à atuação dos três Secretários udenistas: Alberto Tôrres, Mário Guimarães e Jorge Loretti (Administração Geral);

3) completa solidariedade aos Secretários demissionários, sejam quais forem os resultados do reexame da questão udenista junto ao govêrno;

4) autorização ao ministro Paulo Araújo para manter entendimentos com o governador Roberto Silveira;

5) convocação da convenção, caso a crise não seja contornada e os secretários sejam afastados.

Macaé: Gérson eleito com 75% da votação

MACAÉ — **O sr. Gérson Miranda obteve verdadeira consagração popular nas urnas, elegendo-se prefeito de Macaé com uma votação de 5.988 sufrágios, correspondentes a cêrca de 75% do total computado na apuração, encerrada às 0,30 horas de ontem. Seu adversário, sr. Márcio Pais, candidato do ex-prefeito Eduardo Serrano, obteve apenas 1.997 sufrágios.**

Os resultados finais do pleito revelam que o sr. Gérson Miranda bateu o sr. Márcio Pais de ponta a ponta, pois êste último não logrou vantagem em nenhuma das 43 urnas. Também o sr. Italmir Abreu, candidato a vice-prefeito pela chapa Gérson Miranda, obteve espetacular vitória, derrotando o sr. Ivan Chaloub por 5.395 votos contra 2.398.

OS RESULTADOS

A apuração do pleito teve lugar na Câmara Municipal de Macaé, sob a presidência do juiz César Pinheiro Mota e perante grande massa popular, que saudava ruidosamente os resultados parciais divulgados, favoráveis ao sr. Gerson Miranda.

Ao final da apuração, verificava-se que:

1) o sr. Márcio Pais obteve menos 401 votos do que seu companheiro de chapa, sr. Ivan Chaloub;

2) no distrito de Cachoeira de Macaé, reduto do deputado Curvelo Benjamim, o sr. Gerson Miranda obteve 400 votos de vantagem, além do que se esperava;

3) em Quissamã, terra do prefeito, em exercício, vereador Alcides Ramos, as previsões foram confirmadas: o sr. Gerson Miranda conseguiu 800 votos de frente.

SIGNIFICADO

Com a vitória do sr. Gerson Miranda, Macaé terá o seu quarto prefeito em menos de um ano, tendo em vista que, após a crise criada pelos desmandos do ex-prefeito Eduardo Serrano, passaram pelo cargo, além do próprio Serrano, o vice-prefeito Antônio Oto de Sousa e o vereador Alcides Ramos, presidente do Legislativo.

A manifestação popular nas urnas, além de reconduzir o Município à normalidade administrativa, tem o sentido de um entêrro político do sr. Eduardo Serrano e de uma fragorosa derrota para dois postulantes do Ingá, os srs. Celso Peçanha e Brígido Tinoco, que apoiaram o candidato derrotado.

As mãos do sr. Fernando Ferrari — outro que apoiou o sr. Márcio Pais — saíram mais limpas da campanha, dos das eleições, os partidários dos srs. Gerson Miranda e Italmir Abreu anunciaram que farão nos próximos dias o carnaval da vitória, promovendo uma passeata com a participação do governador Roberto Silveira, que liderou as fôrças populares e nacionalistas vitoriosas nas urnas (Do correspondente).

depois da ampla lavagem recebida nas urnas.

CARNAVAL

Após conhecidos os resulta-

P. M. forma comissão para pedir o aumento

NITERÓI — Uma comissão de três membros foi constituída, ontem, pelos oficiais da Polícia Militar, para manter entendimentos com o governador Roberto Silveira, a fim de obter uma solução para o problema de reajustamento de vencimentos pleiteado pela corporação, causa do recente movimento de rebeldia de um grupo de oficiais.

Os oficiais continuam reunidos em assembléia permanente, na sede de sua agremiação, e manifestam o propósito de só suspenderem a reunião quando o Govêrno resolver atender à reivindicação, sem qualquer redução. Os representantes da oficialidade esperam ser recebidos hoje pelo governador, para debater a questão.

A comissão designada é constituída pelos capitães **Antônio Medeiros Deserto** (presidente do Clube dos Oficiais), **Zélio Ribeiro, José Nicodemos** (capitão) e **Raul Moreira da Costa**, tenentes **Marinel Sousa Carvalho, João Silva e Delfino Calazans**, majores **Antônio da Cruz Vilhena e Ari Houbel Vidaurre** e pelo coronel **Otaviano Oliveira.**

EM BREVE

Sônia Maria Macedo, "Miss Simpatia" de Niterói e São Gonçalo, será entrevistada brevemente pela "Revista da Sociedade" do DIÁRIO CARIOCA

Govêrno reajustará os juízes

NITERÓI — **O govêrno do Estado anunciou, ontem, que foram concluídos os estudos sôbre o problema da atualização dos vencimentos da magistratura e do Ministério Público, efetuados durante vários meses na Secretaria de Justiça, na Procuradoria do Estado e na assessoria do governador.**

A nota oficial revela que, "de posse dos elementos informativos e consulta às Secretarias de Finanças e de Administração", o governador Roberto Silveira determinou a elaboração de mensagem que deverá ser enviada à apreciação da Assembléia Legislativa ainda esta semana.

NITERÓI: CÂMARA JULGA PARCI HOJE

NITERÓI — Para discutir que providências tomarão para responsabilizar o vereador Parci Ribeiro pelo desaparecimento de vários processos que se encontravam em seu poder, a Comissão Executiva da Câmara Municipal de Niterói vai se reunir, hoje, sob a presidência do vereador Daniel Valado.

O vereador Parci Ribeiro é acusado pelo seu colega Daniel Valado de haver rasgado os processos.

AGRADECIMENTO

O BANCO PROLAR S. A., ao iniciar suas atividades como **participante direto** do Serviço de Compensação de Cheques, aproveita a oportunidade para, mais uma vez, externar os seus agradecimentos aos demais Bancos integrantes diretos daquele Serviço, os quais, através de seus ilustres representantes legais, o honraram, com decisão unânime, para a sua admissão no referido Serviço, em assembléia especialmente convocada para êsse fim e realizada a 23 de dezembro último, no Sindicato dos Bancos do Rio de Janeiro.

O BANCO PROLAR S. A., ainda nesta oportunidade, transmite o seu especial agradecimento ao Banco Operador S. A., por intermédio do qual era feito indiretamente o seu movimento de cheques compensados, pela incansável e permanente boa-vontade com que, durante anos, o distinguiu naquele mister.

SOCIAIS FLUMINENSES

Gragoatá mostrará as "Dez Mais Elegantes"

Acontecerá dia 14, às 23 horas, nos salões do Grupo de Regatas Gragoatá, a festa intitulada "Noite das Elegantes", com a apresentação das "Dez Senhoritas Mais Elegantes" indicadas pela crônica social de Niterói.

FLUMINENSE

Será realizado no dia 15, com início às 20 horas, nos salões do Fluminense de Natação e Regatas, o grandioso grito de Carnaval denominado "Carnaval à Vista".

ARARIBOIA

Dentro de alguns dias, o presidente do Araribóia F. C., sr. Américo Nascimento, dará a conhecer o nome dos dirigentes que irão compor a comissão de carnaval.

CENTRAL

O Clube Central programou para o dia 22, das 21,30 horas aos 30 minutos do dia 23, seu grito de Carnaval.

•

Seguiram têrça-feira para Vitória, a fim de participar de um Encontro Regional, na sede da Obra Social Santa Luísa, de 12 a 19 do corrente, as integrantes da Juventude Independente Católica de Barro do Piraí, Niterói, Nova Iguaçu, Cachoeira de Itapemerim, Alegre, Colatina, Vitória e Salvador. As delegações estarão reunidas durante o período para estudos e debates.

O programa é o seguinte: Dia 12 — Revisão do movimento nos Estados do Rio, Espírito Santo e Bahia; dia 13 — estudos; dia 14 — recolhimento; dia 15 — passeio a Guarapari; dia 16 — conversa com elementos da equipe nacional que supervisiona o movimento em todo o Brasil e círculos de estudos sôbre empregadas domésticas; dia 17 — troca de idéias sôbre as experiências vividas com o programa Juventude de Alma; dia 18 — planejamento das atividades do ano 1961 e visitas; dia 19 — livre. A delegação está chefiada pela professôra Alda da Costa Faria.

•

Será realizado no dia 14, às 22 horas, o coquetel na Cestas de Natal Amaral.

•

Tomou posse a nova diretoria da Associação dos Funcionários do Banco do Estado do Rio de Janeiro.

•

Os casais deputado Altineu Côrtes Pires e Gilberto de Paula Antunes, convidando para o enlace de seus filhos Neide Maria e Gilberto Antunes, dia 14 próximo.

•

Recebemos convite da Associação Médica Fluminense para as solenidade comemorativas da posse da nova diretoria, a se realizarem em sua sede na Praça da República, às 20 horas de amanhã.

•

A nova diretoria da Associação Fluminense dos Trabalhadores de Água e Esgotos tomará posse amanhã às 20 horas, no Teatro Municipal de Niterói. Seu presidente é o sr. Henri Novo.

VETERINÁRIA DARÁ CR$ A ESTUDANTES POBRES

NITERÓI — **O Diretório de Centro Acadêmico Vital Brasil Filho, da Faculdade de Veterinária de Niterói, está avisando aos vestibulandos em geral que a referida Faculdade outorga aos acadêmicos pobres uma ajuda financeira para a sua manutenção, idêntica à concedida ao vestibulando colocado em primeiro lugar no exame de habilitação.**

As inscrições para êsse exame, serão abertas a partir do dia 15 a 31 do mês corrente e os interessados poderão obter tôdas as informações sôbre o assunto, na sede da Faculdade, na Rua Vital Brasil Filho, 64, em Santa Rosa, Niterói.

SÃO GONÇALO PELO FIO

Mais um distrito de São Gonçalo passou a dispor de telefone público: a primeira ligação foi para o Ingá, e feita pelo governador Roberto Silveira, que entregou o serviço esta semana.

ROTEIRO DOS MUNICÍPIOS

Médicos têm encontro marcado: V. Redonda

VOLTA REDONDA — **Com a participação de conhecidos nomes da medicina de todo o país, será realizado nesta cidade, de 5 a 11 de março próximo, o "I Congresso Médico de Volta Redonda", que incluirá entre os temas em debate as últimas técnicas relacionadas com o tratamento do câncer.**

A solenidade de abertura dos trabalhos contará com a presença do magnífico reitor da Universidade do Brasil, professor Pedro Calmon, e do secretário de Saúde do Estado, sr. Newton Guerra, especialmente convidados pelos promotores do conclave. — (Do correspondente).

Bom Jesus do Itabapoana

As autoridades da Secretaria de Transportes e Comunicações anunciaram que iniciarão brevemente nesta cidade a construção da sede do Distrito da Divisão de Assistência Rodoviária aos Municípios, que cuidará da manutenção das principais rodovias do município em perfeito estado.

Itaboraí

O presidente do PTB de Itaboraí, sr. Pedro Valentim, entregou ao governador Roberto Silveira um memorial no qual os moradores daquele município solicitam a instalação de um pôsto telefônico em Cabuçu, no 6º Distrito, e de outros postos nas localidades de Laranjal e Gambá Munjolos.

Itaperuna

Mais Cr$ 1 milhão, correspondentes ao saldo devido pelo Estado por conta das quotas constitucionais sôbre o excesso de arrecadação, serão pagos à Prefeitura de Itaperuna ainda esta semana, segundo determinação do governador Roberto Silveira ao despachar com o deputado Augusto De Gregório, titular da Secretaria das Finanças.

Nova Friburgo

Alcançou grande repercussão em Nova Friburgo a notícia de que o governador Roberto Silveira autorizou a abertura de um crédito especial de Cr$ 40 mil, destinado a auxiliar a criação de um busto de Galdino do Vale nesta cidade.

•

Chegarão hoje a êste município e ficarão hospedados no Grupo Escolar Ribeiro de Almeida os alunos de Niterói, Cabo Frio, Macaé, Casimiro de Abreu, Saquarema, Araruama e Parati, que passarão três semanas de suas férias nesta cidade.

Ainda esta semana escolares friburguenses seguirão para as cidades praianas de Macaé e Cabo Frio, onde passarão igual número de dias, juntamente com estudantes de outros municípios serranos. O intercâmbio de colônias de férias é patrocinado pela Caixa Escolar do Estado.

Teresópolis

A imprensa dêste município noticiou com destaque a decisão em que o secretário de Energia e Desenvolvimento, sr. Bandeira Vaughan, aprovando deliberação do conselho diretor da Comissão Estadual de Energia Elétrica, adjudicou a uma emprêsa especializada a montagem do grupo gerador de 1.250 wk destinado a reforçar o sistema de abastecimento de energia elétrica da cidade.

Segundo os técnicos do Estado, a inclusão do novo gerador no sistema de abastecimento solucionará provisòriamente o problema do deficit de energia neste município, cuja solução definitiva será obtida com a conclusão das obras da Usina de Macabu.

São Gonçalo

Transformou-se em verdadeira festa popular a inauguração, pelo governador Roberto Silveira, de três postos telefônicos nos bairros de Barracão, Ipiiba e Cordeiro, neste município, anteontem, tendo as comemorações tomado grande vulto na concentração que se realizou em Cordeiro, onde se fizeram ouvir vários oradores.

Participaram das solenidades inaugurais os srs. Paiva Muniz, secretário de Comunicações e Transportes; Edésio da Cruz Nunes, secretário de Segurança Pública; Bernardo Belo, secretário de Obras Públicas; Jorge Loretti, secretário de Administração Geral; Jeremias de Matos Echtes, prefeito de São Gonçalo; e deputados Aécio Nanci, Câmara Tôrres e João Rodrigues de Oliveira.

IGTP quer tacômetros nos coletivos: Niterói

NITERÓI — **O diretor da Inspetoria Geral de Trânsito do Estado, coronel Joaquim Santos, informou ao DIARIO CARIOCA, ontem, que vai propor ao Conselho Regional de Trânsito, em sua próxima reunião, a instalação de tacômetros nos coletivos que servem a Niterói e São Gonçalo, a fim de diminuir o número de acidentes provocados pela competição de velocidade a que se entregam alguns profissionais do volante.**

O diretor de Trânsito informou também que na mesma reunião será discutida a possibilidade de construção de uma estação rodoviária para os coletivos da Zona Norte, na qual está interessado o próprio comércio situado nas imediações do atual ponto final, que fica pràticamente obstruído na hora do "rush". A nova estação rodoviária seria erguida na Rua Coronel Gomes Machado, com a colaboração financeira do comércio.

OS TACÔMETROS

Explicando sua iniciativa de propor a instalação dos tacômetros, disse o coronel Joaquim Santos que vê na medida a única solução para o problema do excesso de velocidade dos coletivos, que freqüentemente causam acidentes, sobretudo na Zona Norte, porque uns tentam "cortar" os outros, a fim de efetuar maior número de viagens.

Através dos tacômetros, acredita que será possível estabelecer em 60 quilômetros o limite de velocidade para êsses veículos, que atualmente trafegam a velocidades de 80 a 100 quilômetros, principalmente aquêles das linhas de grande percurso. Segundo revelou, o excesso de velocidade é a causa do maior número de reclamações de populares à Inspetoria.

QUANTO CUSTARÁ

Disse ainda o coronel Joaquim Santos que a instalação dos tacômetros permitirá melhor fiscalização sôbre os coletivos, sem que haja necessidade de dotar os atuais quadros da Inspetoria de mais funcionários para essa tarefa: o pessoal disponível é suficiente.

Quanto aos problemas técnicos, revelou que seus auxiliares estudaram op roblema no Estado da Guanabara, não havendo qualquer dificuldade. Pelo cálculo de seus assessôres, cada tacômetro custará cêrca de 1.500 cruzeiros às emprêsas. Em sua opinião, estas não oferecerão resistência à medida, tendo em vista que visa à maior segurança do público e dos coletivos.

Assembléia reinicia os trabalhos

NITERÓI — **A Assembléia Legislativa do Estado vai reiniciar hoje os trabalhos do período extraordinário convocado há dias, que foi interrompido por um recesso de dez dias, durante o qual os deputados recuperaram a energia despendida durante os festejos do Natal e do Ano Novo.**

A ordem do dia da sessão de hoje será a mesma da sessão em que o recesso foi aprovado, embora não houvesse número para aprovação das matérias constantes da pauta.

Dos projetos que serão submetidos à votação, hoje, se houver número, o mais importante é o que trata da reforma do Arquivo Público do Estado, prevendo a introdução do sistema de micro-filmagem em seus serviços. A proposição é oriunda do Executivo.

CORRETOR DE FUNDOS PÚBLICOS — **Jorge Rodrigues**

AV. AMARAL PEIXOTO, 436 — CONJUNTO 202
TELS.: 51-65 E 42-39 — NITERÓI

ÁGIOS — APÓLICES — TÍTULOS

MERCADOS e COTAÇÕES

CÂMBIO LIVRE

Abriu ontem o mercado de câmbio livre, em condições fracas, com os bancos particulares sacando o dólar a Cr$ 209,30 e comprando a Cr$ 203,50 e a libra a Cr$ .. 587,50 e a Cr$ 571,50 respectivamente. Fechou mais fraco, com o dólar regulando para venda a Cr$ 209,50 e a libra a Cr$ 588,00 e para compra a Cr$ 203,50 e a Cr$ .. 572,00 respectivamente.

BANCOS PARTICULARES

ABERTURA:

	Com	Vend.
Dólar	203,30	209,30
Libra	571,50	587,50
Escudo	7,12	7,33
Lira	0,3281	0,3372
Florim	53,91	55,50
Marco	48,73	50,77
Franco fran.	41,48	42,71
Franco suiço	47,23	48,62
Schilling ..	7,826	8,046
Franco bel.	4,08	4,20

FECHAMENTO

Dólar	203,50	209,50
Libra	572,00	588,00

BANCO DO BRASIL

Dólar	190,00	195,00

Banco do Brasil

	Cr$	Cr$
Dólar convênio	184,00	189,00
Dólar argentino	190,00	195,00
Dólar chileno	190,00	195,00

Câmbio Oficial

O mercado de câmbio oficial abriu ontem estável. O Banco do Brasil para cobranças vencidas em geral para remessas de quotas autorizadas declarou vender libras à vista para entregar pronta a Cr$ 53,1652 e dólar a Cr$ 18,92. Aquêle banco comprava letras de exportação a Cr$ 51,5365 sôbre Londres e a Cr$ 18,36 sôbre Nova Iorque.

O Banco do Brasil afixou as seguintes taxas para saques:

A vista	Vend. Cr$	Comp Cr$
Dólar	18,92	18,36
Libra	53,1652	51,5365
Escudo	0,6679	0,6426
Franco francês ...	3,8690	3,7471
Florim	5,0233	4,8691
Marco	4,5412	4,4013
Itália, lira	0,0305	0,0296
Coroa sueca	3,6620	3,5499
Franco belga	0,3810	0,3691
Coroa dinam.	2,7529	2,6640
Schilling	0,7332	0,7059
Franco suiço	4,4006	4,2648

CAMARA SINDICAL

Médias cambiais fixadas em 7 de janeiro de 1961.

OFICIAL

Paises	Mercado Cr$
América do Norte Dólar	18,92

LIVRE

Paises	Mercado Cr$
América do Norte, Dólar	205,03
Alemanha, Marco	49,91
Argentina, Pêso	2,70
Austria Schilling	8,05
Bélgica Franco Belga ...	4,20
Canadá Dólar	208,30
Dinamarca, Coroa	30,50
França N. Franco	42,59
Holanda, Florim	55,38
Inglaterra, Libra	584,31
Itália Lira	0,3382
Portugal, Escudo	7,34
Suiça Franco	47,87
Uruguai, Pêso	18,90

MOEDAS

Paises	Mercado Cr$
América do Norte, Dólar	209,94
Alemanha, Marco	52,50
Argentina, Pêso	2,60
França Franco	0,45
França N. Franco	43,00
Itália Lira	0,35
Peru, Sol	8,50
Portugal, Escudo	7,35
Uruguai, Pêso	10,44
Venezuela, Bolivar	55,00

Bôlsa de Valores

A Bôlsa de Valores trabalho ontem, em condições ativas, registrando-se negócios apreciáveis em vários papéis em evidência. As apólices da União estiveram inalteradas. As Obrigações do Grau I, com e sem impôsto ficaram estáveis e melhoradas, as de Guerra do Grau I de mil, cotaram-se em baixa e as de cinco mil em alta, mantendo-se inalteradas as do Reaparelhamento Econômico. As apólices estaduais de São Paulo e de Minas, permaneceram inalteradas, o mesmo acontecendo com a Municipais Lei 820, plano A e B. As ações de bancos regularam em boa posição. As ações de companhias ficaram sem alteração, exceto as Sid. Belgo Mineira e da Mannesmann que ficaram um tanto fracas. Venderam-se letras de câmbio aceite da Cia. Brasil de Investimentos Gerais, na importância de Cr$ 5.192.500,00. Em títulos o total de negócios somou 56.492, no valor de Cr$ .... 33.994 182,00, como se verifica em seguida.

VENDAS REALIZADAS ONTEM

	União	Cr$
15	Unif.	600,00
6	D. Emis port. ...	860,00
638	Idem Caut. C-J ..	900,00
1783	D. Emis pt. Caut. Pecuárias C-12 SV	1.190,00
10000	Idem	1.195,00
366	Reajustamento ...	880,00
190	Idem	860,00
	Obrigações	
160	Reaparelhamento .	780,00
548	Idem	800,00
172	Idem C-J	800,00
209	Idem	810,00
1000	Idem	820,00
153	Grau I 7%	840,00
10	Idem S-Impôsto .	880,00
1	Grau III O. Guerra Cr$ 100 C-J	77,00
4	Idem Cr$ 200 C-J	154,00
1	Grau III 6% de Cr$ 1000	900,00
10	Idem	920,00
13	Idem de Cr$ 5000	4.600,00
	Estaduais — Apls.	
838	Minas 1934 - 3a. Série pt.	103,00
14	S. Paulo Cr$ 200 5% pt. Ex-J ...	145,00
2267	S. Paulo Unificadas	830,00
	Municipais	
2872	Lei 820 P-A	595,00
45	Idem Ex-Juros ..	565,00
103	Lei 820 P-B	580,00
	Bancos — Ações	
1000	Brasil Ex-D de Cr$ 200	300,00
1000	Nacional de Minas Gerais	300,00
100	Ribeiro Junqueira	200,00
	Companhias	
70	Corcovado	280,00
1000	N. América Nom. .	1.050,00
120	Petropolitana Nom.	185,00
210	Arno Pref.	910,00
93	Idem	920,00
1000	Brasileira de Energia Elétrica pt. .	190,00
200	Brahma Ord.	600,00
2073	Idem Pref.	590,00
110	Idem	595,00
250	Idem Novas	590,00
2700	D. Santos Nom. .	117,00
11	Idem	120,00
3000	Idem port.	118,00
3360	Idem	119,00
1000	Idem	120,00
300	Fiat Lux	2.000,00
1000	F. e L. de Minas Gerais	75,00
10	F. e L. do Paraná	245,00
150	Kibon Ord.	530,00
243	Man. de Brinquedos Estrêla Pref.	1.100,00
9384	Mesbla pt.	250,00
606	Paulista de F. e L.	300,00
235	Petrobrás Pref. .	225,00
205	Pneus Gen. Pref.	930,00
300	S. Paulo Alpargt.	480,00
499	B. Mineira port. .	4.160,00
165	Idem	4.170,00
101	Idem	4.180,00
167	Idem	4.200,00
10	Idem	4.220,00
120	Idem	4.210,00
3	Idem	4.250,00
200	Idem Ex-D	2.990,00
798	Idem	3.000,00
33	Idem	3.020,00
25	Dir. da B. Mineira pt.	1.850,00
219	Idem	1.880,00
61	Idem	1.900,00
33	Mannesmann Pref.	3.000,00
20	Sid. Nac. C-D ...	800,00
110	União Brasil Bolivia de Petr. Pref.	385,00
200	Vale do Rio Doce Nom.	2.200,00
200	Idem	2.300,00
1000	Willys Ov. Ord. .	98,00
10	Idem	100,00
	Debêntures	
252	Bco. Lar Brasileiro 2a. Série	110,00
117	C. Docas de Santos	90,00
	L. Hipotecárias	
12	Bco. E. Guanabara	580,00
	L. de Câmbio	P/Cr$ 100
Cr$ 1.000.000	Cia. Brasil de Invest. Gerais 210 dias	90,08
Cr$ 1.000.000	Idem 240 dias	88,67
Cr$ 1.000.000	Idem 270 dias	87,25
Cr$ 1.000.000	Idem 300 dias	85,83
Cr$ 1.000.000	Idem 330 dias	84,42
Cr$ 1.000.000	Idem 360 dias	83,00

Café

O mercado de café disponível permaneceu ainda ontem, em posição calma e com as cotações inalteradas. O tipo 7 vigorou à base anterior de Cr$ 490,00 por 10 quilos e durante os trabalhos não houve vendas. Fechou inalterado.

O movimento verificado foi o seguinte: Entradas 40.627 sacas, pela estrada de rodagem. Embarques 21.488 sacas sendo 16.375 para a América do Norte e 5.113 para a Europa. Existência ...... 1.716 065. Café despachado para embarques 70.468 sacas.

COTAÇÃO POR 10 QUILOS

Tipo 2	Cr$ 540,00
Tipo 3	Cr$ 530,00
Tipo 4	Cr$ 520,00
Tipo 5	Cr$ 510,00
Tipo 6	Cr$ 500,00
Tipo 7	Cr$ 490,00
Tipo 8	Cr$ 480,00

ESTADO DE MINAS

Café comum	Cr$ 49,00
Café fino	Cr$ 60,10

ESTADO DO RIO

Café comum	Cr$ 46,00

Açúcar

Este mercado estêve ontem calmo e com os preços inalterados.

Entradas 2.600 sacos do Estado do Rio. Saídas 20.000. Existência 215.493 sacos.

COTAÇÕES POR 60 QUILOS

	Cr$
Branco-cristal	970,00
Mascavinho	913,00

Algodão

Este mercado estêve ainda ontem estável e com as cotações inalteradas.

Entradas 917 fardos, sendo 688 do Rio Grande do Norte e 229 de São Paulo. Saídas 300. Existência 53.959 fardos.

COTAÇÕES POR 10 QUILOS

Entradas	Próxima	Futura
Fibra longa		
Seridó tipo 3-4	1.280,00	1.300,00
Fibra média:		
Seridó tipo 3-4	1.180,00	1.200,00
Ceará tipo 3-4	1.160,00	1.180,00
Fibra curta:		
Matas tipo 3 .	1.040,00	1.050,00
Paulista tipo 5	1.100,00	1.110,00

"Flashes"

Primeiro Plano
P. M. C.

DA CARTA dum amigo no estrangeiro: "Tomamos uma púrpura bebida e a segunda parte foi, para mim, animadíssima: havia um bujão de goma-arábica no balcão do Consulado, mesmo em cima da cabeça de d. Marieta. Foi me dando uma vontade de jogar a goma-arábica na cabeça dela. Fui conversar com ela, só para me atiçar. Peguei no vidro, experimentei a segurança e o pêso dêle e perguntei a ela: "Imagine se êsse vidro caísse na cabeça da senhora!" Ela falou assim: "O senhor tem cada idéia!" Fiquei olhando o bujão e a cabeça, que é cinzenta e encorujadinha. Imaginei se o estatuto dos funcionários públicos prevê punições para os que jogam goma-arábica na cabeça das senhoras. Enquanto isso, veio o Geraldo, pegou o bujão, e tive um segundo de admiração pela coragem dêle. Mais foi só. O bujão voltou para o lugar. Por duas vêzes ele joga-não-joga. Dona Marieta me olhou e perguntou o que eu estava esperando. "Hajá língua para os selos, minha senhora". E trouxe para casa um ato falhado".

•

IAMOS chacoalhando numa dessas execrandas diligências chamadas oficialmente de micro-ônibus. Perto de mim estava um dêsses velhos do interior, pele curtida no sol, roupas simples, limpas e bem passadas, mãos rudes afeitas à enxada — e todos os demais lugares-comum do homem acostumado à terra, inclusive aquêle bom sorriso infantil que já desaparecêu das caras urbanas. O velho conversava com um rapaz, apontava o Pão-de-Açúcar, pedia informações sôbre a cidade.

Na Praia do Flamengo, enquanto o lotação aguardava o sinal, uma senhora entrou intempestivamente dentro do carro. Era uma senhora bem vestida, bem nutrida, bem pintada, denotando em seus gestos a segurança metropolitana que aquêle velho lavrador não possuía. Ela entrou, foi até o fundo do lotação, e, não se rendendo à evidência, perguntou com voz firme ao motorista: "Não há lugar?" "Não há", foi a resposta sêca. E todos nós já estávamos secos e meio irritados com aquela mulher suficiente, que atrasava de alguns segundos a nossa viagem. Mas o homem do campo, que não gastara o seu coração no egoísmo da cidade, murmurou sinceramente:

— Coitada!

Questões à beira-mar

Rádio e TV
Nestor de Holanda

O CANAL da Praia de Copacabana, sábado, procurou defender-se de Manuel de Nóbrega, pois êste ia estrear no Canal da Praia da Urca. A briga entre os Canais das praias, a propósito, estão até divertindo as televítimas, e, sem dúvida, não foi à toa que a polícia vestiu calção e resolveu manter a ordem nas praias...

Antes do Congresso Eucarístico, na Praia do Boqueirão do Passeio, a Praia da Urca dava as cartas em matéria de popularidade, porque, como a própria mui heróica e bela São Sebastião do Rio de Janeiro, a televisão começou pela Aldeia Velha. Durante o Congresso do Boqueirão, porém, nasceu o Canal da Praia de Copacabana. A princípio, a Urca não se preocupou; mas, depois, deu para sentir no próprio couro que a outra crescia, e, agora, verifica que o Canal da Praia de Copacabana lhe passa a perna em dezenas de horários. Então, a Urca resolveu investir contra os banhistas da outra, procurando açambarcá-los a qualquer preço. E chegou a agarrar alguns, inclusive Manuel de Nóbrega e sua pequenina "troupe" de mergulhadores.

Ainda a propósito, não vamos esquecer que outras praias se armam para entrar na briga. Ainda êste ano, a TV-Mayrink Veiga surgirá dos destroços do Maracanã dos Auditórios, na Avenida Venezuela, ali onde já foi a Praia dos Pescadores. E, por sua vez, a TV-Nacional já está com todo o material adquirido, em vésperas de chegar a esta cidade praieira, devendo instalar-se, segundo se cogita, na Praia do Leblon...

Mas, como ia dizendo, o Canal da Praia de Copacabana, sábado, procurou defender-se de nova investida do Canal da Praia da Urca. Enquanto Manoel de Nóbrega, com um jôgo chamado "Quanto Vale o Ponto?", estreava num cassino, Aluísio Silva Araújo, com o "O Riso é o Limite", estreava no outro.

E nem o jôgo do Cassino da Urca, nem o do Cassino Atlântico despertaram maior interêsse da parte das televítimas mil dessas praias do Rio.

ACHO que o programa de Aluísio Silva Araújo tem defeito grave: é Aluísio Silva Araújo. O texto é dêle. E basta isso como garantia de que a coisa não tem graça...

E' como aquela velha e manjada história do comandante de navio que deixou de dar salva de 21 tiros, e, depois, interrogado pelo superior, explicou:

— Não dei os tiros por 32 motivos. Primeiro: não tinha pólvora...

O superior o interrompeu:

— Dizendo o primeiro, não precisa dizer os outros...

O "O Riso é o Limite" não agradou, igualmente, por 32 motivos. Primeiro: o texto foi ruim. Logo, nem seria preciso dizer os outros motivos...

SEM DÚVIDA alguma, Jota Silvestre é das mais populares e simpáticas figuras da pantalha da gente. Êle, sòzinho, é atração e foi muito inteligente sua escolha. Claro que o "O Riso é o Limite" contou com outros bons elementos: Silva Filho, Vagareza, Zélia Hoffmann, Moacir Franco, Jorge Loredo, Sônia Corrêa etc. Porém, foram mal aproveitados, sem muito o que dizer, sem qualquer quadro que marcasse alguma coisa.

Quase todos os números eram de mulheres dominando marido, chave das mais velhas, cansadas, sem efeito. Apenas Antônio Carlos fêz um pai ditador, mas usando o mesmo tipo do professor da "Dona Gegê" personagem do qual nunca mais se libertou, e, portanto, já inteiramente sem graça, superado, chelo.

E Moacir Franco surgiu no veterano "Recruta 23" outra besteira que causou, mas um "recruta" forçado, irreal, imbecil, falso, mais que chato.

JORGE Loredo fêz um marido ciumento. Graça: zero. Era Exagerado. No entanto, Zélia, na mulher sofredora, saiu-se bem, com naturalidade, acabando até melhor do que o artista com o qual contracenava, embora seja êste, sem favor, dos melhores cômicos das praias.

Outro exagerado, de graça morta por isso, foi o Vagareza, no "gozador" Outro, ainda, Paulinho Rodrigues, cujas caretas desnecessárias prejudicaram até a presença de Hamilton Ferreira no papel do homem que queria comprar um mapa.

O casal Nair Belo versus Renato Côrtes Real (acho que é êsse o nome da dupla) não correspondeu à grande apresentação que lhe fêz Jota Silvestre. Talvez o excesso de elogios tenha prejudicado o casal. Silvestre o louvou tanto que as televítimas esperavam algo de excepcional. Como a caricata é boa e seu companheiro é, apenas, mais-ou-menos, a dupla causou decepcionando. Mesmo assim, foi (principalmente Nair) a melhor coisa do programa.

E a melhor, como vemos, era fraca...

DESSE modo, estão brigando as praias, aos sábados. A Urca tem, a seu favor, a série "enlatada" do "I love Lucy", realmente divertida. Copacabana não tem muitas fortificações de seu lado. Creio, por isso, que nem o jôgo do Nóbrega, nem o "show" do Aluísio consigam prender televítimas de ôlho na pantalha. Contra a Urca, o Canal de Copacabana não precisava de prevenir-se com o Aluísio; e, contra Copacabana, o Canal da Urca não precisava de prevenir-se com o Nóbrega. Por isso, Aluísio ainda poderá melhorar seu programa. A receita é muito fácil: fazer graça no texto e evitar caretas desnecessárias de atôres que não têm outro recurso. Por que Aluísio não contrata um humorista para escrever seu programa?

Do jeito em que está, não consegue nada. "O riso é o limite" e êle quer extrair gargalhadas das televítimas. Impossível, porque elas nem sequer chegam ao limite do riso...

—:—

Itinerário

INGRID Bergman está em Paris, de onde seguirá para Nova Iorque, a fim de participar da teleteatralização de "24 Horas na Vida de uma Mulher", de Stefan Zweig. ● — A Rádio Globo transmitirá, às 14,05, diretamente da sede da Loteria Federal, com Alfredo Raimundo. ● — Carlos Pallut renovou contrato com a TV-Tupi. ● — Pela Tupi, todos os dias, às 5 horas, "Alegre Despertar", produção de Chico Veiga e animação de Antônio Almeida. ● — As 21,30, "Presença da Poesia", programa de Celina Ferreira, apresentando "Cantadores do Nordeste". ● — E, às 22,30, pela TV-Continental, diretamente da sede nova do Clube de R. Flamengo na Av Rui Barbosa, "Estamos em Casa", de Edna Savaget, em combinação com a revista "Leitura", estará realizando noite de autógrafos do lançamento do livro "O Mundo Vermelho".

Seis manequins desfilam "Ban Lon" aqui

Soraia abandona novo amor por ordem do Xá

Sociedade
Jean Pouchard

PRECISAMENTE às sete da matina, os seis manequins norte-americanos que vêm inaugurar a temporada de jantares-dançantes de verão na piscina do Copa, estarão pisando no Galeão. Desta vez o sr. Jorginho Guinle não **será o cicerone oficial das meninas que, amanhã, estarão acontecendo em estado de "ban lon" numa passarela do Copa. Chamo a atenção dos "play-boys", principalmente para a sra. Robon Butler, que é a mais audaciosa elegância entre os seis manequins em questão.**

* * *

ONTEM, o "Grande Monde" compareceu em pêso a Igreja da Candelária, onde aconteceu o casamento da srta. Maria Elisa Magalhães Pinto com o sr. Carlos Alberto de Andrade. Domingo, darei completa reportagem sôbre êste acontecimento na "Revista da Sociedade".

* * *

JEAN Pierre Aumont, conhecido galã do cinema francês, chegará daqui a pouco ao Rio. Amanhã, êle estará assistindo ao desfile dos estonteantes manequins norte-americanos na piscina do Copa.

* * *

ALCEU Pena escolheu Brasília como motivo para a decoração dos salões do Hotel Glória, que vai acontecer com "fúria louca" o "Baile dos Artistas": dia 4.

* * *

A SRA. José Afonso Ratto, "née" Regina Maria de Davide, deverá receber a visita da cegonha com a chegada do próximo carnaval. Regina, quando solteira, foi uma das jovens de maior evidência na nova geração carioca.

* * *

DIA 19, o chanceler Horácio Láfer será homenageado com um jantar pelo embaixador de Israel, sr. Yoseph Tekoah.

* * *

A MAIORIA dos associados do Clube Monte Líbano não ficou muito satisfeita ao tomar conhecimento de que o diretor-social do clube em questão é o arrendatário do bar dêste simpático clube da colônia libanesa. Onde é que já se viu um diretor de clube de categoria usar a sua posição para ganhar $$$ de associados? Com a palavra o movimentado sr. Eduardo Farah.

* * *

CIRCULANDO na pista carioca o colunista paulista José Tavares de Miranda.

* * *

"MERCI" a ABBR pela gentil carta de agradecimento que nos enviou. Eu e minha equipe de auxiliares estaremos sempre prontos a colaborar com obras filantrópicas do quilate desta instituição presidida pela sra. Maluh Rocha Miranda.

* * *

MUITA gente que nunca assistiu a um jôgo de futebol, irá ao Maracanã para ver o Botafogo brincar com o Real Madri.

* * *

SERA' dia 14 de março a estréla do cantor Sacha Distel, também conhecido como "o homem que foi namorado de Brigitte Bardot", no Copa. Esse rapaz vai dar um trabalho...

* * *

O QUITANDINHA também em grandes preparativos para o seu tradicional baile de carnaval. Esse ano haverá novamente desfile de fantasias com prêmios de viagens aos "States" e Europa para os vencedores.

* * *

SEXTA-FEIRA, teremos na Livraria Eldorado uma noite e autógrafos de Nestor de Holanda, quando será lançado o seu livro "O Mundo Vermelho".

* * *

O SR. João Batista Amaral e Nicole Hime esticando na noite do "Manhattan Club".

* * *

SEGUNDA-FEIRA, o meu programa da TV-Continental foi apresentado por Oscar Ormstein que, juntamente com a sra. João Resende, contou tudo sôbre os manequins que a Varig trará hoje ao Rio. Muitas são as pessoas que afirmam que "a mulher norte-americana é a mais deselegante do mundo". Essas pessoas encontrarão resposta nesses seis manequins estonteantes.

* * *

NÃO será surprêsa para êste colunista se o embaixador Negrão de Lima fôr mantido no seu pôsto de Portugal pelo sr. Jânio Quadros.

* * *

DIA 28, sucederá na paulista Basílica Menor de Nossa Senhora do Carmo, o casamento da srta. Maria Pia Matarazzo com o sr. Roberto Lee. O casamento da infante Maria Pia marcará decididamente o calendário social brasileiro. As senhoras deverão comparecer de vestido longo ou "habillé" e os homens de fraque.

* * *

DEPOIS que uma revista americana publicou uma fotografia da ex-princesa Soraya "in love" com o ator de televisão Hugh Ohrien, no "El Marrocco", o Xá do Irã comunicou a sua ex-consorte que era obrigado a lembrá-la dos preceitos do Corano, em que a espôsa repudiada deve levar uma vida de semiclausura. Soraya, ao receber esta comunicação do Xá do Irã, deixou repentinamente o seu apartamento no Hotel Astória (Nova Iorque) e voou para a Alemanha. Hugh Ohrien estava hospedado no apartamento contíguo ao de Soraya e, ao saber da súbita partida de seu "love", comentou com um amigo "Soraya tem mêdo que o Xá lhe corte a mesada".

* * *

"MERCI" aos meus colegas de imprensa e amigos que me cumprimentaram por minha nova idade.

* * *

UMA das meninas de maior sucesso, em questão de elegância, na sociedade de Minas, é positivamente a srta. Teresinha Dolabela.

* * *

POR hoje é só. Agora, tenho um encontro com os seis manequins da Varig na piscina do Copa. (Tchau)...

A srta. Sônia Regina Fernandes em falação com êste colunista por ocasião da festa de seu aniversário

Dublagem e diversas

Teatro
Paulo Francis

ANA Edler & Jack Brown já tem escolhido o repertório para sua primeira temporada, na Maison de France. Começarão com "O Contato", de Jack Gelber; em seguida, "O Idiota", adaptação de Léo Victor do romance de Dostoiewski, depois uma comédia brasileira (provàvelmente de João Bethencourt) e, por fim, "A Mulher de Creta", de Robinson Jeffers. A companhia está escolhendo elenco.

* * *

O EMPRESARIO Gomes Leal descobriu uma forma de publicidade curiosa: substitui vedetas. E' a última tentativa que faz para que alguém veja suas revistas que sempre fracassam. A de agora se chama "Rei Momo em Travesti". O título já é uma promessa de bom gôsto.

* * *

OS EMPRESARIOS de "Obrigada Pelo Amor de Vocês", velho dramalhão, não convidaram a crítica para o seu espetáculo. Autocrítica.

* * *

ADRIANO Reys deixou o elenco do Teatro da Praça passando-se para o Studio-Produções grudo de Ana Edler & Jack Brown. O Teatro da Praça está, no momento, parado, enquanto ensaia "Acima do Bem-Querer", comédia nordestina de José Cavalcanti Borges, ensaiada por Geraldo Gueirós.

* * *

COM Maria Clara dominando o João Caetano é possível que aquela casa de espetáculos deixe de ser palco de deprimentes revistas. O que não significa que Maria Clara não possa entregar o teatro a um renovador do teatro revista. Mas onde está êle? A revista está morrendo.

* * *

O SR. Edmundo Moniz prepara-se para lançar o último cartucho da sua administração: "O Bôca de Ouro", de Nélson Rodrigues, sob a direção de José Renato. O elenco é quase todo bom, o diretor, idem. Vamos ver se desta vez o sr. Moniz vai.

* * *

EM São Paulo, Antunes Filho está ensaiando "Sem Entrada e Sem Mais Nada", de Roberto Freire, que é um dos autores brasileiros mais cotados no movimento de renovação que se empreende em São Paulo e no Rio.

* * *

CAUSOU bastante divertimento a notícia de que R. Magalhães Júnior está defendendo a dublagem R Magalhães só defende seus interêsses. Quer a dublagem, pois, com seus contatos políticos, obteria grande parte das adaptações dos filmes para o português. Só quem não conhece esta figura é que pode supor que êle esteja defendendo algum princípio cultural quando defende a dublagem. Outra figura a defender êste crime contra a cultura é o sr. Roland Corbisier, que ora defende os interêsses de seus constituintes na já famosa assembléia. Quando da eleição, alguns amigos tentaram convencer-me que o sr Corbisier não era quem eu pensava que era, que havia mudado muito, que hoje era um elemento progressista. Cheguei a dar uma nota anunciando um bate-papo entre êle e os intelectuais. Aí está: minhas suspeitas quanto ao passado político do sr Corbisier, aparecem subterrâneamente na sua declaração sôbre a dublagem. Chega ao absurdo de dizer que se deveria proibir a importação de filmes estrangeiros. Numa nota neste jornal, os irmãos Santos Ferreira condenaram o "nacionalismo" do sr. Corbisier, que tacharam de loucura. Não é loucura, não. E' outra coisa.

Vila Isabel: adeus ao maior presidente

Nos Clubes
Nelson Jorge

NA última segunda-feira assisti na sede da A. A. Vila Isabel a uma das maiores homenagens, já prestadas a um presidente de clube ao término de seu mandato. Este dirigente era o sr. Osvaldo Cardoso que viu com lágrimas nos olhos que o seu profícuo trabalho foi reconhecido por todos os avianos. Mas, ao invés de contar com minhas palavras, vou transcrever o discurso pronunciado pela sra. Carolina Cherem Gonçalves, representante do Departamento Feminino do Vila Isabel, que retrata fielmente o pensamento de todos os associados do clube em pauta.

"Sou aviana de coração e sinto, hoje, vontade de exprimir o meu sentimento nesta festividade, onde procurarei recordar os sucessos do nosso presidente, no momento da despedida. Esta festa encerra as nossas homenagens àquele que muito trabalhou cheio de dedicação. A minha alegria tem um sentido especial, a gratidão, e o reconhecimento pelo seu entusiasmo no cumprimento do cargo que ocupou. Ao mesmo tempo estou triste: é que logo após esta reunião vai nos deixar para receber o descanso tão necessário. Entretanto nos corações bem formados o nosso querido presidente deixa saudosas recordações... Em todos os setores procurou com cavalheirismo dar sua atenção. Com bondade conquistou simpatias. Digo bondade, pela observação dos seus atos e das alegrias que proporciona até aos associados enfêrmos.

Uma vez... presenciei um gesto seu, nobre na sinceridade como foi feito. Ofereceu o próprio sangue, tipo universal, a uma associada doente. Outra vez proporcionou horas alegres à mesma associada, colocando seu automóvel à disposição da velhinha para passeiar. Não é isto um coração de ouro? Só almas com boa formação é que não esquecem dos entes que estão se despedindo dêste mundo. O que mais fêz palpitar meu coração foi sentir que essas amabilidades eram dirigidas à minha própria MAE. O homem que possui estas qualidades é o nosso presidente dr. Osvaldo Cardoso. Conviveu com os associados do clube, sabendo agradá-los, sabendo ser pacífico. A sua bondade, aliada à fina educação, vence com sorrisos e conquista simpatias! Sacrificou seu lar no cumprimento das obrigações que assumiu para com a nossa querida Associação. A espôsa e filha, encantos da sua existência, por alguns momentos foram esquecidas, nos minutos de mais intenso labor. Houve progresso, graça e a sua administração foi perfeita. Modificou várias dependências do clube. Observem o Ginásio está pràticamente terminado para a alegria de todos nós. Não há neles mais os tropeços dos saltinhos... O salão de Jogos, está modernizado bem no estilo de nossa época. A placa com seu nome será uma recordação, a lembrança feliz do brilhantismo de sua direção. A escolinha deu às mamãs horas de sossêgo, em troca da cultura dos filhos. Professôras carinhosas, festas no fim-do-ano, tudo isto enfeita nosso clube. Não podemos esquecer o curso de Ballet na direção de Noêmia Ediman o cinema, a parte esportiva as festas Juninas, e o assombroso Carnaval um dos melhores do Rio de Janeiro. A direção do sr. Osvaldo Cardoso foi ótima, e sempre muito bem assistida pelos diretores dos diversos departamentos.

Para confirmar tudo que de bom pode ser dito a seu respeito, basta salientar que foi escolhido como o melhor "Presidente do Ano". Esquecê-lo é uma ingratidão! Lembrá-lo sempre um lugarzinho para o sr. Osvaldo Cardoso, o seu trabalho, eternamente lembrado, pelo dinamismo, pela eficiência e pela bondade imensa que acentua a sua personalidade e o seu caráter". Creio que estas palavras dizem tudo.

Notas rápidas

A BONITA Néli Peres de Almeida voltou a frequentar o Vila Isabel... Ontem foi realizado o baile de formatura da srta. Sônia Regina Fernandes... O nosso companheiro Adil de Oliveira vai passar o carnaval em Arcozelo... Sueli Silveira era uma das mais bonitas jovens presentes à festa de despedida da A. A. Vila Isabel... No próximo sábado acontecerá o baile de aniversário do Riachuelo T. C.... Sueli Galvão do Fluminense de tanto ir à praia ficou com a côr de jambo... Vera Lúcia Gatt cada vez mais elegante... Dizem que o coração da bonita Vera Siqueira parece estribo de bonde... Aniversariou ontem a simpática sra. Celina de Magalhães Garcia, parabéns...

Por hoje é só.

Cronista lembra a Lapa de Antanho

Literatura
R. J.

APÓS trinta anos de ausência das livrarias, Alberto Deodato está de volta com "Roteiro da Lapa... e outros Roteiros". Trinta anos de silêncio é um risco muito grande para qualquer escritor, e o nome do ex-deputado, advogado professor catedrático e articulista sofreu sem dúvida as consequências dêsse largo intervalo em que outras profissões o seduziram. Muita gente hoje desconhece que Alberto Deodato começou carreira nas letras: em 1919 ainda acadêmico, publicava o livro de contos "Senzalas"; dois anos depois, mais contos em "Canivais" (premiado em 1.º lugar pela Academia Brasileira), e em 1929 um romance, "A Doce Filha do Juiz".

Reaparece agora, com um livro de crônicas. A primeira — reminiscências pessoais do famoso bairro boêmio do Rio, onde viveu alguns anos, a partir da "gripe espanhola" — deveria ser incluída na antologia da Lapa que Gasparino Damata está organizando. Há muitos assuntos nas demais crônicas, de acôrdo com a versatilidade do gênero, preponderando os nacionais: o cigarro-de-palha do mineiro, "misses" e cantoras, engenhos de fôgo-morto, o triste destino dos nomes, variações sôbre o Parlamento, vinhos de Portugal, variações sôbre o sr. Valadares etc. "Roteiro da Lapa... e outros Roteiros" é uma edição Itatiaia.

DE LOUIS Aragon lançou as Publicações Europa-América, de Lisboa, "A Semana Santa", romance que transcorre exclusivamente entre 19 e 26 de março de 1815, a Semana Santa em que Bonaparte regressara da Ilha de Elba e ultrapassava Lyon em demanda de Paris. Luís XVIII foge acompanhado da côrte, dos altos funcionários e dignitários, dos marechais, das tropas que permanecem fiéis, numa confusão indescritível. A França está dividida em duas: uma França que foge como o Rei, outra que acolhe entusiàsticamente Napoleão. Diga-se, para concluir, que as traduções da editôra Europa-América são reconhecidamente muito cuidadosas e revistas.

●

ATRAÇÃO do número de 12 de dezembro de "Life" em espanhol, distribuido por Fernando Chinaglia: o início de uma série de reportagens a côres sôbre as descobertas inéditas do Ano Geográfico Internacional. A exploração do fundo dos oceanos é aí descrita e ilustrada de maneira impressionante.

DEODATO. A Lapa de seu tempo

HOJE, NA TELEVISAO

CANAL 6 — 12,00 — Meio-dia. 12,55 — Oduvaldo Cozzi. 13,10 — Música em dois tempos. 13,35 — Televespertino. 14,05 — Teatrinho das môças. 14,50 — Vale a pena ver de novo. 15,00 — Boa tarde. 16,05 — Volante do Pallut. 16,35 — Andando e aprendendo. 17,00 — Sessão das cinco. 18,00 — Musical. 18,15 — Vamos brincar: 18,30 — No Reino da Música. 18,55 — Atrações: 19,30 — Pequeno Líder: 20,00 — Reporter Esso: 20,17 — TV de romance. 20,40 — Alô querida: 21,00 — Tal Pai Tal Filha; 21,35 — Nâna Caymmi; 21,50 — O Contador de Histórias; 22,30 — Reportagem. 22,45 — Panorama: 23,35 — Filmoteca.

CANAL 9 — 18,00 — Clube dos Amigos. 18,30 — TV Fone Musical. 19,00 — TV de brinquedo; 19,30 — Alaíde Costa e Baden; 19,45 — Telesporte; 20,05 — Grande Cartaz; 20,50 — Dona Jandira. 21,30 — Hebe Camargo; 22,10 Walter Forster; 22,30 — Estamos em Casa; 23,25 — Salão de Concertos.

CANAL 13 — 16,00 — Mundo Feminino; 16,55 — Rio, cinco para as cinco; 18,00 — Clube do Titio; 19,10 — Roy Rogers; 19,40 — Correspondente; 20,35 — Cinema; 21,25 — Big Lar Show; 22,35 — Musical; 23,05 — Atrações Mauá.

Faça consultas

Astrologia
Prof. Mirakoff

HOJE, 11-1-1961 (quarta-feira) — Favorável para tratar de negócios imobiliários. De manhã poderá consultar advogado, médico ou dentista.

ACONTECERA HOJE AO LEITOR:

Seguem-se as possibilidades felizes ou não de hoje, com horas e números promissores, para os leitores nascidos em qualquer dia, mês e ano nos períodos abaixo:

PARA OS NASCIDOS

ENTRE 22 DE DEZEMBRO E 20 DE JANEIRO (Capricórnio)

Aborrecimentos com superiores hierárquicos, calúnia de inimigos secretos e despeito de falsos amigos. 17, 18 e 19; 20, 81 e 91 (horas e números).

ENTRE 21 DE JANEIRO E 18 DE FEVEREIRO (Aquário)

Alto contrôle, habilidade, sonhos proféticos e realizações grandiosas. 19, 22 e 23; 73, 81 e 96 (horas e números).

ENTRE 19 DE FEVEREIRO E 20 DE MARÇO (Peixes)

Dia duvidoso; não force os negócios comerciais e nem políticos. 7, 8 e 9; 32, 25 e 36 (horas e números).

ENTRE 21 DE MARÇO E 20 DE ABRIL (Aries)

Lutas interiores e impulsividade. 20, 21 e 22; 38, 39 e 40 (horas e números).

ENTRE 21 DE ABRIL E 20 DE MAIO (Touro)

Acontecimentos desagradáveis e pequenos prejuízos. 15, 17 e 18; 61, 71 e 81 (horas e números).

ENTRE 21 DE MAIO E 21 DE JUNHO (Gêmeos)

Enfermidades, indisposição e negócios contrários. 13, 14 e 15; 31, 41 e 51 (horas e números).

ENTRE 22 DE JUNHO E 22 DE JULHO (Câncer)

Cansaço, distúrbios cardíacos e males dos rins e fígado. A tarde será agradável com simpatias populares. 17, 79 e 21; 35, 37 e 48 (horas e números).

ENTRE 23 DE JULHO E 23 DE AGÔSTO (Leão)

Favorabilidades em tôdas as emprêsas, principalmente no mundo financeiro e jurídico. 11, 19 e 20; 47, 55 e 63 (horas e números).

ENTRE 24 DE AGÔSTO E 22 DE SETEMBRO (Virgem)

Dificuldades, embaraços e desgostos familiares. 1, 2 e 3; 10, 11 e 12 (horas e números).

ENTRE 23 DE SETEMBRO E 20 DE OUTUBRO (Balança)

Dia favorável para os assuntos químicos e industriais. Algumas desfavorabilidades e discussões. 5, 7 e 24; 23, 34 e 60 (horas e números).

ENTRE 21 DE OUTUBRO E 22 DE NOVEMBRO (Escorpião)

Manhã propícia com notícias agradáveis. A tarde será adversa com indecisões e mágoas. 10, 11 e 12; 37, 47 e 57 (horas e números).

ENTRE 23 DE NOVEMBRO E 21 DE DEZEMBRO (Sagitário)

Manhã venturosa. A tarde será imprópria para negócios financeiros, jurídicos e para viagens. 10, 11 e 12; 19, 21 e 24 (horas e números).

O diplomando Paulo Ribeiro dançando com sua noiva, srta. Déa de Barros. Foto Borba

Falta de respeito típica do cinema inglês

"Quase um Criminoso"

Cinema — G. & R. Santos Pereira

RECENTEMENTE foi exibido nesta muito engraçada cidade do Rio de Janeiro um filme inglês que consideramos a obra-prima da absoluta falta-de-graça, "Amantes e Comediantes". Felizmente redimindo em parte a capacidade humorística dos circunspectos cidadãos britânicos, chega-nos agora êste filme dirigido por Guy Hamilton, "Quase um Criminoso", que não é do tipo da comédia feita para arrancar ruidosas gargalhadas, mas para provocar um humor de tipo diferente, mais sutil e mais inteligente, como o existente em tantas comédias produzidas pelos Estúdios "Ealing", nos bons tempos passados: um humor britânico bem característico, e que teve em Robert Hamer, Henry Cornelius e Mackendrick três de seus maiores e melhores expoentes.

É preciso dizer, inicialmente, que "Quase um Criminoso" nunca se iguala aos filmes mais famosos dirigidos pelos três ou mais cineastas representativos dêsse tipo de comédia impregnada de ironia, de sátira e de irreverência. Esta fita é boa sobretudo porque conta, entre os adaptadores da novela que a inspirou, com a colaboração de um excelente argumentista, Roger Mc Dougal, o mesmo da deliciosa "O Rato que Ruge", lembram-se os leitores?

Este filme, da mesma forma que o citado "O Rato que Ruge", envolve e satiriza instituições seríssimas da Inglaterra, como, no caso do atual, o Almirantado, a imprensa, a diplomacia, e narra a molecagem urdida e realizada por um ex-herói de guerra, o "comandante Max Easton" (James Mason), o qual, desejando provar à mulher bem-amada que é fácil ganhar dinheiro, trama seu próprio desaparecimento, em circunstâncias suspeitas de espionagem, traição e delação de segrêdos militares estratégicos, e que, regressando inesperadamente de seu esconderijo, é forçado a processar os jornais que, diante dos indícios forjados por êle mesmo, difamaram sua honra e respeitabilidade, exigindo dêles vultosas indenizações.

Vêem os leitores que a história é imaginosa, capaz de fornecer material de primeira para uma comédia divertida, original e maliciosa. E o forneceu, em parte. Outra parte dêle, e a maior, a nosso vêr, continuou latentemente melhor do que a realização, culpa exclusiva da direção deficiente de Guy Hamilton, de quem se esperaria mais relêvo, mais dinamismo, mais brilho e sutileza para uma intriga de sátira e de irresponsabilidade. E' bem verdade que a direção de Hamilton é correta, bem exposta, segura quase sempre, chegando a explorar habilidosamente algumas situações da melhor comicidade como, por exemplo, a contradição entre a solidão confortável do pseudo o desertor e traidor, numa ilhota granítica da Escócia e as correrias, o pânico e a confusão provocados pelo desaparecimento do "comandante".

É preciso destacar, entre as boas qualidades desta comédia inglêsa, a interpretação do trio principal, James Mason, Vera Miles e Georges Sanders, além de uma comparsaria correta e experimentada. Do ponto-de-vista formal e técnico "Quase um Criminoso" é filme de bom padrão, do tipo comerical dos estúdios londrinos, feitos nunca para festivais de cinema, mas para as platéias mundiais que desejam divertir-se sem muito esfôrço intelectual.

Cremos que três colunatas exprimem bem nossa cotação. O filme inglês é BOM, sobretudo por ser eminentemente inglês.

CURSO EM LONDRES

JEAN MACPHERSON e HUGUETTE S. DE ANDRADE, do Departamento de Reservas da BOAC, Rio, seguiram para Londres, a fim de tomar parte num curso especial de Reservas que a BOAC mantém, em Londres, para seus funcionários. Na foto, a nossa "Miss Brasil" com sua colega Huguette, no momento do embarque

JK inaugura ciclorama hoje em São Cristóvão

Relações Públicas

COM a presença do presidente Juscelino Kubitschek será inaugurado hoje, às 21 horas, no teatro da Exposição Internacional de Indústria e Comércio do Rio de Janeiro, no Campo de São Cristóvão, o equipamento «Ciclorama», verdadeira maravilha da ciência eletrônica que apresentará o programa «O Brasil em Marcha» na Caravana Brasileira.

Como já é do conhecimento público, a Caravana Brasileira é uma mostra movel montada em caminhões FNM que vai percorrer dentro de mais alguns dias todo o interior do país (possìvelmente o exterior) com o objetivo de dar a conhecer aos brasileiros que não visitaram o navio exposição Mauá os produtos da nossa indústria e o surto de desenvolvimento alcançado no govêrno do presidente Kubitschek.

Motor diesel: nova era no transporte

A introdução, pela Mercedes Benz, do motor diesel brasileiro, representa, inegàvelmente, uma nova era na história do transporte rodoviário nacional. Com um rendimento térmico bastante superior ao motor à gasolina, além de um consumo que geralmente representa apenas um têrço do segundo, em veículos de igual tonelagem, considerando-se inclusive a diferença de preços, o motor diesel tem ainda a grande vantagem de uma manutenção menos onerosa havendo menos necessidade de peças de reposição. Não possuindo nem carburador nem sistema elétrico, está ainda o motor diesel isento das duas principais fontes de enguiço em veículos movidos a gasolina. O consumo de gasolina no país durante o último ano (46 bilhões de cruzeiros) é uma prova da importância da dieselização ora empreendida pela Mercedes em nosso país.

Instrutores

Com tal objetivo, estão percorrendo todo o interior do país Escolas Técnicas Volantes montadas em ônibus Mercedes Benz, levando no seu interior mecânicos e instrutores para oferecerem gratuitamente, aos revendedores e seus auxiliares, ensinamentos técnicos sôbre motores diesel. As Escolas Volantes são equipadas com todos os conjuntos que compõem os caminhões Mercedes, desde o mecanismo da direção, passando por motores completos até caixas de mudanças e diferenciais. Além de ensinar como consertar e montar veículos, os técnicos e engenheiros que acompanha a Escola demonstram também a importância de usar ferramentas corretas em qualquer serviço executado numa máquina automotiva.

Revista "IM"

Já se encontra à venda nas bancas de jornais a nova revista INDÚSTRIA & MERCADOS, publicação mensal dirigida pelos confrades Genival Rabelo e Manoel Vasconcelos e que contém, em seu primeiro número, artigos do mais alto interêsse para os homens de emprêsa, indústria, comércio e vendas. Esta nova revista especializada está fadada ao mesmo sucesso obtido pelas outras publicações da Emprêsa Jornalística PN S. A.

QUEDA DOS CABELOS
JUVENTUDE ALEXANDRE
DA VIDA E VIGOR

Temporada de verão

Madrugada — Mistér Eco

O COPACABANA Palace abrirá amanhã, oficialmente, a sua temporada de verão, com a estréia dos jantares dançantes à beira da piscina, abrilhantada por um desfile de modas da "Junior Sophisticates" de Nova Iorque. Trata-se de promoção da VARIG em combinação com o Copa e, por isso mesmo, a linha dos modelos a ser apresentada por manequins norte-americanas, que chegarão hoje, recebeu o nome de Sete-Zero-Sete. Qualquer bocó perceberá o intuito publicitário para os Boeings 707 As môças — Sheelah, Joan Kemp, Dee, Elaine, Robin e Joan Farrell vêm acompanhadas por Mr Francis Gill, que as tem sob contrato, o que não impedirá, por certo, o assédio botocudo tradicional nessas ocasiões, a tanto obriga o decantado temperamento latino... Moçada: a postos que tem norte-americanas na praça, pelo menos elegantes, por dever de ofício.

280 pierrôs

O BAILE dos Pierrôs, segunda-feira próxima, será limitado a 280 pessoas, que é a capacidade da buate Fred's, para que tôdas possam ter acomodações. Pormenores: o custo do convite é de mil cruzeiros com direito a ceia e mais uma canja de lambuja no fim da festa; a distribuição dos convites será feita hoje, amanhã e depois, exclusivamente, não se atendendo a retardatários; os convites, ao invés de impressos, são manuscritos e autênticados; uísque a 160 cruzeiros a dose e o litro fechado a 2.500.

O excelente saxofone de Dionísio é de tôdas às noites do Texas Bar, embalando as danças à frente de afinado conjunto

Sem banca com Labanca

JÁ ESTÃO abertas as inscrições para os cursos de iniciação teatral para atores e cenógrafos, que a Sociedade de Teatro dos Sete ministrará, através de professôres de elevado gabarito, a partir de março do corrente ano. As pessoas que desejarem ingressar no teatro pelo caminho certo deverão procurar o sr. Labanca, às têrças, quartas e sextas-feiras, das 16 às 18 horas, na secretaria do Teatro Ginástico, para a competente inscrição. Sem banca, que é óbvia.

Trajo esporte

O EXEMPLO foi dado em tempos idos pela Vogue que, nem por isso perdeu a sua grande categoria. Chegados o calor e a época pré-carnavalesca, a casa de Max Stuckard abrirá mão de etiquêtas e permitia o ingresso em trajo esporte, o que, além do confôrto natural, se tornava hábito dos mais higiênicos. José Fernandes já fêz o mesmo no Au Bon Gourmet e sabe agora Mister Eco que, depois do Caju — Amigo de sexta-feira próxima, e até o carnaval, a nossa mais requintada casa noturna concederá aos seus frequentadores a mesma salutar prerrogativa de se poderem divertir sem vestes incômodas e pesadas. Com o trajo esporte, pois... Até certo ponto, claro.

Acompanhamento

CONTA-SE pela noite, como verídico, que o indigitado cantor Juca Chaves, em seu último programa de televisão, apresentou uma sátira de sua autoria ao porta-aviões "Minas Gerais". Findo o programa, e quando já se encontrava à porta da TV-Rio, Juca Chaves foi abordado por um cavalheiro que se apresentou com voz autoritária:

— Sou almirante. Acompanhe-me.

Com aquêle atrevimento que lhe deu foros artísticos, Juca Chaves, então, calmamente abriu o estôjo, tirou a viola lá de dentro, deu dois acordes e perguntou:

— Qual é o tom?

Roupa nova

O MOVIMENTO bar Havai já está com a sua nova decoração quase pronta. Melhorou sensìvelmente e ganhou maior espaço, fazendo ambiente mais acolhedor A potência de sua aparelhagem de refrigeração foi aumentada e as luzes estão melhor distribuídas. Na música, como sempre, a maestrina Cacilda Avelar, a que sabe servir o disco certo no momento exato.

A bela Marlene Rosário protege-se com uma capa antes de descer no disco-voador do Night and Day. Lá em cima faz muito frio, o que não acontece cá embaixo, para gáudio dos boquiabertos espectadores de "Samba, Carnaval e Café"

Desta vez, será que vem?

SILVIO Caldas delegou poderes a um amigo para que tratasse de temporada sua em buate carioca, desde que seja uma noite por semana. Em princípio, José Fernandes topou apresentar Silvio no Au Bon Gourmet, faltando agora patrocinador para um programa de televisão que seria realizado na mesma noite, pois o "titio", atualmente em grandes negócios na paulicéia, acha que, de outra forma, a viagem não compensa.

Registro

1603 — Felipe II de Portugal e Espanha promulga as Ordenações do Reino, também chamados Ordenações Filipinas.

1699 — Carta Régia criando, em Salvador, a Escola de Artilharia e Arquitetura Militar.

1801 — Nasce, em Minas Gerais, Honório Hermeto Carneiro Leão, mais tarde Marquês do Paraná.

1827 — Morre, no Rio de Janeiro, Caetano Pinto de Miranda Montenegro, marquês da Vila Real da Praia Grande.

1864 — Nasce, no Rio Grande do Norte, Augusto Severo.

ANIVERSÁRIOS

FAZEM ANOS HOJE:

SENHORES:

General Eudoro Barcelos de Morais; almirante Otávio de Almeida; Vitorino de Oliveira Filho, jornalista; Galdino Travassos; Cornélio Vaz de Melo; Ernesto Conde Filho; Osmar Passos; Rubens Matos; Honório Higino dos Santos Sátiro Rocha; Durval Lacerda; Higino Bressani de Barros Braga; Paulo Bittencourt Amarante; José Pedro dos Santos; Urbano de Freitas Simão; Armando Ramos de Azevedo; Isaac Nakmin; José Adolfo Listino Pôrto, Otávio Gonçalves; dr. Pedro dos Santos; Luís Pinto de Albuquerque Belo; maestro Silvio Pergile; Mário Signorete; Ruben Braga; cônsul Nestor Martins de Braga Melo.

SENHORAS:

Ilka Barroso Lintz; Maria Luiza Lôbo Belém; Alcinda Palmeira da Silva; Marieta Campelo; Léda Dechamp Cavalcanti.

NOIVADOS

Com a senhorinha Ana Elvira Ferretti, filha da sra. Maria Grety Ferretti e do sr. Gastone Ferretti, bancária, funcionária-recepcionista do Banco Nacional de Minas Gerais — Agência Aeroporto, contratou casamento o industriário sr. Silverio Lofiego, filho do sr. Domingos Lofiego e da sra. Maria Novelli Lofiego.

CASAMENTOS

Com a senhorinha Ana Maria, filha do sr. e sra. Ivo de Queiroz Maga, casa-se no dia 14 o sr. Bernardo Sampaio, filho do sr. e sra. Reinaldo Xavier de Sampaio. A cerimônia religiosa será efetuada, às 18 horas, na Matriz de Nossa Senhora da Ajuda, na Praça Cardeal Dutra — Freguesia, Ilha do Governador, onde os noivos receberão cumprimentos.

Casam-se hoje a senhorinha Dora Machado, filha da viúva Ana Rosa Pinheiro Machado, e o tenente Luís Carlos filho do sr. Válter Vieira dos Santos e da sra. Iva Barbosa Vieira dos Santos. O ato religioso será efetuado, às 18 horas, na Matriz de Santa Margarida Maria, na Lagoa, onde os nubentes serão cumprimentados.

ALMOÇOS

Realizar-se-á hoje às 13 horas, no Salão de Banquetes do Clube Ginástico Português, o almoço mensal, promovido pelo "Centro Consular do Brasil". Por essa ocasião usará da palavra o dr. George Aczel, cônsul geral da República do Peru e presidente da novel entidade, e circulará mais um número do Boletim Consular.

Em gôzo de férias, seguiu para

VIAJANTES

Caxambu, em companhia de sua família, o cel. dr. Hélio Miranda Quaresma, comandante de Batalhão da Polícia Militar, advogado nos auditórios desta cidade e presidente do Olímpico Clube.

ENFÉRMOS

A fim de submeter-se a uma intervenção cirúrgica, que será realizada dentro de alguns dias no Hospital dos Servidores do Estado, está no Rio o nosso colega da imprensa amazonense dr Aristofano Antoni, diretor de "A Tarde" de Manaus e presidente da Associação Amazonense de Imprensa.

Reunião de Canto Orfeônico em Brasília

Artes — Antônio Bento

SÃO ainda raras em Brasília realizações de caráter cultural, que tenham ressonância internacional ou mesmo nacional. Durante o ano corrente, o Ministério da Educação e Cultura pretende lá reunir vários congressos, de que participarão especialistas vindos de todos os Estados. A primeira dessas iniciativas é a 3ª. Reunião Nacional de Canto Orfeônico, que será realizada de 12 a 19 de janeiro corrente, pelo Conservatório Nacional de Canto Orfeônico, sob os auspícios do Departamento Nacional de Educação, do Ministério da Educação e Cultura. Tomarão parte nos debates professôres e artistas de vários pontos do país.

Segundo a nota que recebemos da Secretaria do Conservatório, são êstes os temas principais do conclave: 1) Do Ensino — novos rumos de orientação do Ensino de Canto Orfeônico; 2) Do Professor — A função do professor de Canto Orfeônico em face da lei e dos regulamentos em vigor; 3) Dos Conservatórios — A posição dos Conservatórios Nacional e Estaduais de Canto Orfeônico e dos Conservatórios de Música em face das leis orgânicas que regem os citados estabelecimentos.

As dirigentes do Conservatório Brasileiro de Canto Orfeonico chamam a atenção dos interessados para o temário, pedindo que sejam enviadas sugestões, a fim de que se amplie o alcance dos debates em tôrno dessa disciplina, "proveitosa e útil elemento social de educação pela Música". Lembram ainda que o sistema foi implantado no Brasil, em bases positivas, pelo grande artista que foi Villa-Lôbos.

Fazendo realizar reuniões como esta, o Ministério da Educação vai aos poucos criando em Brasília o ambiente cultural necessário ao prestigio político da nova capital do país.

Festival de Bayreuth de 1961

BAYREUTH, 6 (IF) — O programa do Festival de Bayreuth para 1961, que contém 28 apresentações de óperas, será iniciado com "Tannhaeuser" no dia 23 de julho. O programa contém seis apresentações de "Tannhaeuser", seis de "O Navio Fantasma", quatro de "Parcifal" e duas dos "Mestres Cantores", tôdas dirigidas por Wieland Wagner. "O Anel dos Niebelungen", apresentado em ciclos a parte, serão de direção de Wolfgang Wagner.

PORTUGUÊSA, HOJE, EM ITAPETININGA

SALVADOR —

Prosseguindo em sua excursão pelos gramados do interior da Bahia, a Portuguêsa do Rio de Janeiro, preliará hoje, na cidade de Itapetininga, contra o Vasco da Gama, que está invicto há 18 partidas. Essa será a terceira apresentação da lusa carioca, em sua excursão. (SP-DC)

AMÉRICA EMBARCA DIA 20

BELO HORIZONTE —

O América mineiro estava com viagem marcada, rumo à Argentina, onde realizará uma série de jogos, porém em face do retardamento do envio das passagens, pelo empresário Sanchez Dias, sòmente viajará no próximo dia 20, uma vez que já recebeu comunicação daquele empresário Os alamedinos vão agora cuidar da formação da embaixada, seguindo, contudo, na presidência, o sr. Wilson Gosling. (SP-DC)

A PRIMAVERA REVIVE COM LÚCIO ALVES

A canção "Primavera" gravada na voz inconfundível de Lúcio Alves é um dos pontos altos do exclusivo e original long-playing "Calendário Musical Renner" que é enriquecido, também, com as vozes de onze outros artistas de renome e, em cuja capa belíssima está contida, ainda uma folhinha para êste ano Está, por êsse motivo, de parabéns A. J. Renner S. A., com a distribuição dêsse valioso brinde aos seus clientes e amigos

Um samba e três afirmações da nossa música popular

Discos — Alberto Rêgo

SE acaso você chegasse
No meu "chatô" e encontrasse
Aquela mulher que você gostou,
Será que tinha coragem
De trocar nossa amizade
Por ela que já, lhe abandonou?

Através do ritmo sincopado e buliçoso que dava vida a êsses versos simples e populares — em que um êrro de sintaxe ("que" você gostou) acentuava sua característica popular — o público teve a revelação de um novo e autêntico sambista que no decorrer do tempo, viria a se afirmar como um dos bons valores da música regional brasileira: Lupiscínio Rodrigues Tudo indicava que o novo autor que surgia, com tôda a malícia rítmica e cadenciada dessa composição deveria estar necessàriamente identificado com as famosas rodas de samba da cidade: — Estácio, Vila Isabel Catumbi e Mangueira — que, nas calçadas do Café Nice encontravam o seu denominador comum Entretanto, para surprêsa geral, Lupiscínio não era carioca e nem ao menos conhecia a "Cidade Maravilhosa". Residia na distante Pôrto Alegre e, conforme foi sendo revelado pouco a pouco, era êle figura líder dos boêmios gaúchos, sempre sobraçando seu violão e exibindo entre uma e outra rodada de "cana" em sua fisionomia redonda de "Buda" um enigmático e triste sorriso que fazia lembrar o sabor doce-amargo do chimarrão, e ostentando sob o lábio inferior um tufo de barba no formato das "pêras" petulantes dos espadachins Mas não foi Lupiscínio que deve a sua revelação a êsse gostoso "Se acaso você chegasse" Um outro "astro" e de primeira grandeza, encontrou nas estrofes dêsse sucesso musical a chave com que abriria a porta para a fama: Ciro Monteiro, um dos melhores e mais típicos intérpretes do samba bem brasileiro, dêsse samba que nasce no coração do seresteiro romântico e fala de amores ingênuos e saudades irreprimíveis:

Eu falo porque esta dona
Já mora no meu barraco
À beira de um regato,
Num bosque em flor!
De dia me lava a roupa,
De noite me beija a bôca
E, assim, nós vamos vivendo de [amor!

E, hoje, passados tantos anos, ainda é o ritmo contagiante e o lirismo singelo do samba do velho Lupiscínio que vem de consagrar Elza Soares essa notável intérprete "colored" que vem se constituindo num dos maiores êxitos do disco nacional e que num futuro bem próximo terá seu nome anunciado com destaque em tôda a Europa E, assim três grandes afirmações da arte popular brasileira devem seu "cartaz" ao desprentensioso samba nascido dos acordes do violão de um então desconhecido sambista, numa madrugada boêmia da distante Pôrto Alegre e que viria a se tornar uma das obras clássicas da nossa música popular.

ISTO, SIM, É FANTÁSTICO, EXTRAORDINÁRIO!
COISAS ESPANTOSAS (SEM FALTAR AMOR) ESPERANDO VOCÊ!
METRO GOLDWYN MAYER apresenta a produção de GEORGE PAL
A MÁQUINA DO TEMPO
THE TIME MACHINE
DA NOVELA DE H. G. WELLS
ROD TAYLOR
ALAN YOUNG
YVETTE MIMIEUX
METROCOLOR
SEBASTIAN CABOT, TOM HELMORE
direção de GEORGE PAL
Amanhã
METRO PASSEIO · METRO TIJUCA · PAX · RICAMAR · PALÁCIO HIGIENÓPOLIS · BRASÍLIA
PROIBIDO ATÉ 14 ANOS
ACOMP. COMPLEMENTO NACIONAL
PARA SEU BEM-ESTAR — AR CONDICIONADO PERFEITO
HOJE
METRO PASSEIO · METRO TIJUCA · PAX · RICAMAR · PALÁCIO HIGIENÓPOLIS · BRASÍLIA
2-4-6-8-10 HS. (PASSEIO, DESDE 1/2 DIA)
2ª SEMANA! UM FILME GIGANTE!
METRO-GOLDWYN-MAYER apresenta
STEVE REEVES em
O GIGANTE DE MARATONA
the GIANT OF MARATHON
com
MYLENE DEMONGEOT
DANIELA ROCCA
EASTMANCOLOR · DYALISCOPE
PROIBIDO ATÉ 10 ANOS
ACOMP. COMPLEMENTO NACIONAL
HOJE ÚLTIMO DIA

CARTAZ

TEATROS

ARENA — 25-9912

•

ARENA DA ARQUITETURA — 46-1278

•

BOLSO — 27-3122 — "A Cegonha se Diverte" — Comédia de André Roussin com Aurimar Rocha, Lau... Suarez, Glória Ladany, Alberto Esmeralda. Às 21,15 horas.

•

CARLOS GOMES — 22-7581

•

COPACABANA — 57-1818 — "Eu Sou o Espetáculo" — Com José Vasconcelos Apresentação de André Villon e Cilo Costa. Às 21,30 hs.

•

DULCINA — 32-5817 — "Obrigada, pelo amor de vocês" — De Edgar ... com Rodolfo Mayer Daisi Lúcidi e Álvaro Aguiar. Às 21 hs.

•

GINÁSTICO — 42-4521 — "Com a Pulga Atrás da Orelha" — Comédia de Georges Feydeau com Fernanda Montenegro, Ítalo Rossi e Sérgio Britto, Teatro dos 7. Às 21 horas.

•

JARDEL — 27-8712 — "Tôdas elas são Barbadas" — Comédia com Colé Lilian Fernandes e Rui Cavalcanti Às 20,20 e 22,20 horas.

•

JOÃO CAETANO — 43-4276 — "Carnaval na Ilha do Sol" — Revista de Oiva Ferreira da Silva com Luz del Fuego, Wilza Carla e Costinha Às 20 e 22 horas.

•

MAISON DE FRANCE — 52-8678 —

•

MATRIZ — 56-4805 —

•

MESBLA — 27-7622 — "Dois na Gangorra" — De Gibson Com Tônia Carrero e Paulo Autran. Às 21 hs.

•

MUNICIPAL DE NITERÓI

•

MUNICIPAL DO RIO DE JANEIRO 43-2105

•

NACIONAL DE COMÉDIA.

•

PASSARO AZUL — 30-8664

•

PRAÇA — 57-5709 e 41-0785.

•

RECREIO — 22-8164 — "Rei Momo em Travesti" — Revista de M. Guimarães, Válter Pinto e Gomes Leal. Com Anilza Leoni, Spina e Tiririca. Atração, Consuelo Leandro. Surprêsa, "Les Coccinelles Bresiliennes" Às 20 e 22 horas.

•

RIVAL — 22-2721 — "Você Não Emplaca 61" — Produção Gomes Leal com Rosemarie Sulquei e Zezé Macedo. Às 20 e 22 horas.

•

SANTA ROSA DE LIMA

•

SERRADOR — 42-6442.

•

S. JORGE — 45-9051

•

TABLADO — 26-4555.

•

TIJUCA — 28-7039 — "Uma Cama para Três" — Comédia de Claude Magnier com Sérgio Cardoso. Às 21 horas.

•

UNIÃO — 57-1428

•

ZAQUIA JORGE —

CINEMAS

VITÓRIA — "Se Meu Apartamento Falasse" (The Apartment) — Comédia americana (em tecnicolor) com Jack Lemmon e Shirley MacLaine Às 14 16,30 19 e 21,30 horas Censura, 18 anos Apresentação da United Artists

•

ART PALÁCIO (Copacabana) — "A Doce Vida" (La Dolce Vita) — Drama italiano com Marcelo Mastroianni e Anita Ekberg. Às 15,30 e 20,30 horas Sábados, domingos e feriados sessões às 9,30 horas. Censura, 18 anos. Apresentação Art Films.

•

PLAZA e CARUSO (Copacabana) — "O Ponto Fraco das Mulheres" (Faibles Femmes) — Comédia francesa com Mylene Demongeot, Pascale Petit, Jacqueline Sassard e Alaim Delon. Em cinemascópio e tecnicolor. Às 14, 16, 18, 20 e 22 horas. Censura, 18 anos. Apresentação da Paramount.

•

METRO (Passeio), METRO (Tijuca) PAX RICAMAR HIGIENÓPOLIS BRASÍLIA — "O Gigante da Maratona" (The Giant of Marathon) — Aventuras (americano em cinemascópio tecnicolor) com Steve Reeves Às 12 (sòmente no Metro Passeio), 14, 16, 18 20 e 22 horas Censura, 10 anos. Apresentação da MGM.

•

AZTECA e ASTÓRIA — "Quase um Criminoso" (A Touch of Larceny) — Comédia americana com James Maison Vera Miles e Georges Sanders. Às 14, 16, 18, 20 e 22 horas. Apresentação da Paramount.

•

COPACABANA — "Vida Parisiense" (C'est la Vie Parisienne) — Comédia francesa (em tecnicolor) com Claudine Dupins e Philippe Lemaire. Às 14, 16, 18, 20 e 22 hs. Censura, 10 anos. Reapresentação da Paris Filmes.

•

SÃO LUÍS — "Quer Dançar Comigo?" — "Voluvez-Vous Danser Avec Moi) — Musical francês (em cinemascópio e tecnicolor) com Brigitte Bardot, Henri Vidal e Dawa Addams. Às 14, 16, 18, 20 e 22 hs. Censura, 18 anos. Apresentação da Columbia.

•

ART PALÁCIO (Méier) — "Emboscada Selvagem" — "Western (americano em tecnicolor) com John Ericson Às 14, 16, 18, 20 e 22 hras. Censura, 10 anos, Apresentação da Allied Artists.

•

OPERA — "Katia" (Katia) — Drama alemão (em cinemascópio e tecnicolor) com Curd Jurgens e Romy Schneider. Às 14, 16, 18, 20 e 22 horas. Censura, 10 anos. Apresentação da Condor Filmes.

Atualizações de programas poderão ser feitas em cartas dirigidas à nossa redação Avenida Rio Branco 25 sobreloja

PALÁCIO, ROXI, IPANEMA, POLITEAMA, AVENIDA, LEOPOLDINA, IDEAL, MARACANÃ e MADUREIRA — "Os Dois Ladrões" Comédia nacional com Oscarito, Cyl Farney Even Tudor e Jaime Costa. Às 14, 15,40, 17,20, 19, 20,40 e 22,20 horas. Censura livre. Apresentação da Atlântica.

•

BRUNI (Flamengo) — "O Grande Circo" (The Big Circus) — Atrações de famosos circos americanos (em tecnicolor) com Victor Mature e Rhonda Flemming Às 14, 16, 18 20 e 22 horas Censura livre. Apresentação Allied Artists.

•

CINEAC TRIANON — "Mulheres da Noite" — Drama sueco com Kaim Westerlund e Anne Ragurbom. Censura, 18 anos. Apresentação da Octans Filmes.

•

ALVORADA (Cinema de Arte) — "De Crápula a Herói" (Il Generale della Rovere) — Drama produzido por Roberto Rosselini com Vittorio de Sica. Às 16,30, 19 e 21,30 Sábados domingos e feriados sessão às 14 horas Censura, 10 anos. Apresentação da Geralartes.

•

PATHÉ, RIVIERA, ART PALÁCIO (Tijuca), PARA TODOS e MAUÁ — "Paixão de Assassino" (La Bete à Laffur) — Policial francês com Françoise Arnoul e Henri Vidal. Às 14, 16, 18, 20 e 22 horas. Censura, 14 anos. Apresentação França Filmes.

•

PAISSANDU, REX, PRESIDENTE, RIAN, MIRAMAR, CARIOCA, SANTA ALICE, COLISEU e SÃO PEDRO — "Noivas do Vampiro" (Orides of Drácula) — Filme de terror (inglês e em tecnicolor) com Peter Cushing. Às 14, 16, 18, 20 e 22 horas. Censura, 18 anos. Apresentação Universal Internacional.

•

METRO (Copacabana) — "Ben-Hur" (Ben-Hur) Épico (americano e em tecnicolor) com Charlton Heston e Jack Hawkins Direção de William Willer Horários especiais Às 15 e 20,30 horas Às quintas, sábados, domingos e feriados sessões às 9,30 horas Censura livre. Apresentação da MGM.

•

IMPÉRIO, SÃO JOSÉ, LEBLON, BOTAFOGO, TIJUCA, BRAZ DE PINA — "Águia Fugitiva" (The One That got Away) — Drama de guerra (inglês) com Hardy Kruger. Às 13,20, 15,30, 17,40, 19,50 e 22 horas. Censura livre. Apresentação Rank.

•

ODEON, ALASKA, GUANABARA e AMÉRICA — "A Rainha de Sabá" — Épico italiano com Gino Cervi e Gino Levrini. Às 13,20, 15,30, 17,40, 19,50 e 22 horas. Censura livre. Reapresentação da Columbia.

•

COLONIAL, NACIONAL e GUARACI "Tempestade" (Tempest). Drama italiano (em cinemascópio e tecnicolor) com Silvana Mangano e Van Heflin Horários diversos. Censura, 14 anos. Reapresentação da Paramount.

•

FLÓRIDA — "Férias em Majorca" (Breve Amour a Palma de Majorca) — Comédia italiana (em tecnicolor) com Alberto Sordi, Belinda Lee e Gino Cervi. Às 14, 16, 18, 20 e 22 horas. Censura livre. Apresentação da Condor Filmes.

•

OLINDA, MASCOTE, ROYAL e RIO BRANCO — "Europa de Noite" (Europa di Notte) — Musical italiano com atrações internacionais. "Strip-tease" em tecnicolor. Às 14, 16 18, 20 e 22 horas. Censura, 18 anos. Reapresentação Allied Artists.

Pelo míolo da raía

De OSCAR VARÊDA

Dizem que o negócio é o seguinte: É pequenina, bem escurinha, americana, muscular e cada dose custa 49 dólares. Deve ser dada uma hora antes. O efeito é de tomar a ponta e só encontrar com os outros no chuveiro. Está sendo chamada de 77. Na gávea alguém já usa. É o que dizem..

* * *

Foi na sexta-feira. Lord Vermouth pregou 158"2/5 os 2.400 metros na areia com um final espetacular de 13"2/5. Quem viu colocou direto o nome do pupilo do "Casanova" entre os prováveis papões do "Derby Sul-Americano". Válter no entanto prefere acrescenta: Só se chover..

* * *

Em Cidade Jardim, ATRAMO também não brincou em serviço e mandou 131" para a volta (1.991 metros) que é coisa ótima por aquelas bandas.

* * *

Já o Zangado também já em Pinheiros foi para a milha e trouxe 103", mas com uma ação tão ruim que o Castillo está pensando em voltar com Zangado e tudo.

* * *

Mas uma vez o páreo dos potros não saiu. Dizem que na semana próxima sairá. Dizem... mas só vendo.

* * *

Pascoal Leão no seu "Carroussel" de ontem: "É quase unânime a opinião em tôrno da Escola de Aprendizes. Foi a melhor coisa até hoje feita pelo Jockey Club Brasileiro". Nem dúvidas sôbre Pascoal!

* * *

O horário do início da domingueira próxima foi atrasada em meia hora. Isto para dá certinho a disputa dos três últimos páreos com os refletores sem aquela demora marotíssima da última semana. A coisa começa agora às 16,30 exatamente.

* * *

Informação ainda dependendo de confirmação. A Comissão Técnica talvez resolva nestas próximas horas programar corridas na Gávea à noite, segundas e quintas. Diurna sòmente a de sábado. O domingo ficará livre. Se aprovada a história sòmente entrará em vigor durante três meses aproveitando o verão.

* * *

Há muito não aparece uma égua na Gávea com uma estampa tão impressionante como Myrtille do "Stud" Seabra que correu no último sábado. E o mais importante: Pelo que mostrou, na próxima, quando apanhar uma pista sequinha, vai deixar saudades. Tomem nota só no caderninho e depois conversamos...

* * *

Vai tomando jeito e ganhando as oportunidades que merece o jovem aprendiz A. M. Caminha. Ganhou bonito outro dia com Intrujá mostrando progressos.

* * *

Já ia me esquecendo da pergunta que tanta gente continua fazendo: Será que aquelas duas últimas da Odália, foram legais?

* * *

Agora parece que a coisa vai. Pelo menos será focalizada numa reunião de maneira oficial. Bem possível que a gravata seja abolida no Hipódromo da Gávea pelo menos durante a temporada de verão. Duvido, se a coisa vingar, aparecer alguém que seja contra.

* * *

Antônio Ricardo quando deixou o turfe gaúcho também deixou lugar vago para uma nova revelação. Agora fala-se num rapaz que tem tudo para ser ídolo de lá. Seu nome é J. C. Santana.

* * *

Estiveram bem animados os trabalhos da madrugada. Os tais exercícios de buate, marcados para às 3 e meia. Por coincidência, também os "inferninhos" de Copacabana tiveram bom movimento na mesma hora, segundo conversa que tive com Mister Eco. Prá não haver confusões, nada de nomes nesta noitinha indiscreta..

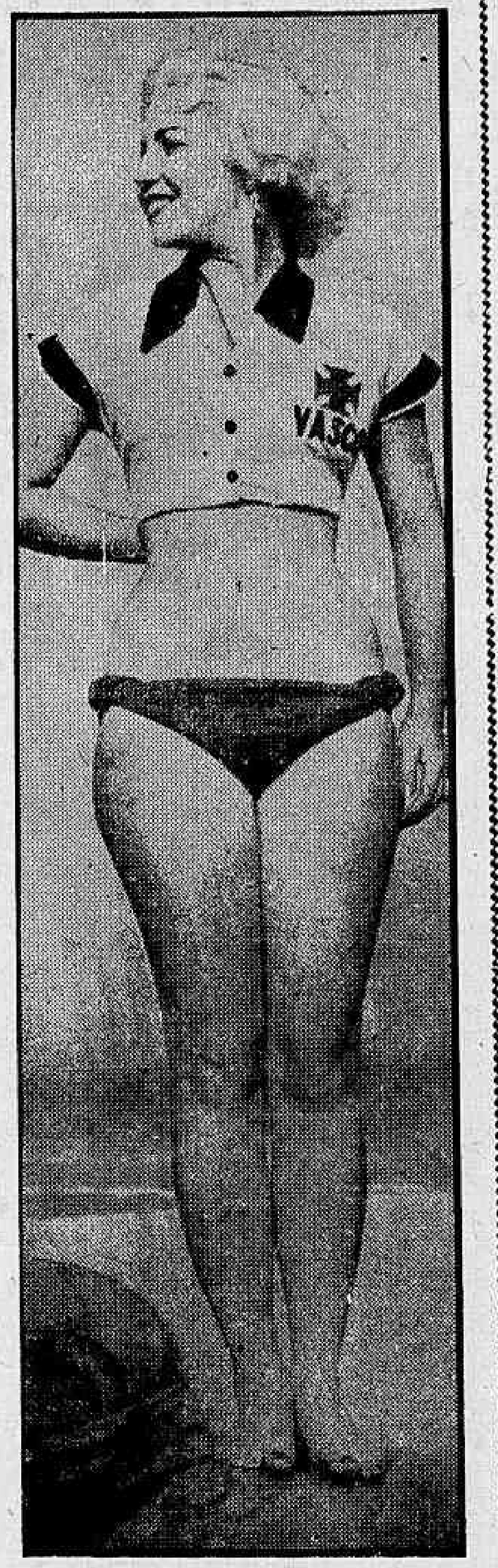

Margot Morel é o colírio louro de hoje da nossa galeria. — Aproveitando as últimas "bancas" do Manoel de Sousa pelas vitórias do Flamengo, Morelzinha aparece com a camisa do Vasco, prá vêr se o Néco muda casaca...

Programas completos de sábado e domingo: Gávea

RIO —

A Comissão de Corridas organizou os seguintes programas para as reuniões de sábado e domingo próximos na Gávea

CORRIDA DE SÁBADO

1.º Pareo - Às 14,00 - 1.000 metros (Destinado a aprendizes de 2a., 3a e 4a. Categorias) - Cr$ 100 000,00

		ks
1—1	Riiiti	56
2	Match	56
2—3	Marotão	50
4	Jaguai	50
3—5	Tic Ernesto	56
6	Westpoint	50
4—7	Jando	50
"	Bel Paese	56

2.º Pareo - Às 14,30 - 1.300 metros Cr$ 140.000,00

		ks
1—1	Dourado	56
2—2	Uruki	56
"	Campeão	56
3—3	Bellamour	56
"	Montelbis	56
4—4	Quilt	16
5	Mamburê	56

3.º Páreo - Às 15.00 - 1.600 metros Cr$ 120 000,00

		ks
1—1	Iole	57
2—2	Imbuída	57
3	Nau	57
3—4	Invidia	57
5	Teimosa	57
4—6	Zizia	57
7	La Cloche	53

4.º Pareo - Às 15,30 - 1.600 metros Cr$ 100.000,00

		ks
1—1	Xenxém	58
2	Tio Primo	58
2—3	Cursor	60
4	Effrenê	60
3—5	Açoriano	52
"	Lajão	54
4—6	Sarapião	54
7	Hunding	60

5.º Pareo - Às 16,00 - 1.500 metros Cr$ 150.000,00 - (Prova Especial)

		ks
1—1	Revide	49
2—2	Mano ja Mano	58
3—3	Expert	53
4—4	Nectar Dourado	49
5	Janjak	54

6.º Pareo - Às 16,30 - 1.300 metros Cr$ 80 000,00 - (Betting)

		ks
1—1	Tuyuty	56
2	Guanandi	52
2—3	Délfica	52
4	Javelin	54
3—5	Troxeba	52
6	Macon	52
4—7	Hunding	52
8	Cocal	52
9	Garganta	52

7.º Páreo - Às 17,05 - 1.500 metros Cr$ 140.000,00 - (Betting)

		ks
1—1	Aura	56
2	Mangá	56
2—3	Giant Star	56
4	Iuaba	56
3—5	Negélia	56
6	Lady Champagne	56
4—7	Otijia	56
8	Fogosa	56
9	Fair Kitten	56

8.º Páreo - Às 17,40 - 1.500 metros Cr$ 120.000,00 - (Betting)

		ks
1—1	Quebratogo	56
2	Zéo	52
2—3	Expresso	52
4	Talon	58
3—5	Monje Branco	52
6	Zás	50
7	Bóreas	52
4—8	Perseus	52
9	Czar	52
"	Embalado	52

CORRIDA DE DOMINGO

1.º Páreo - Às 16,30 - 1.000 metros Cr$ 160.000,00 - (Variante)

		ks
1—1	Dudka	56
2	Guia de Madrid	52
2—3	Usinga.	58
4	Llamba	54
3—5	Krune	56
6	Lille	54
4—7	Dama Negra	56
8	Miss Elegante	54

2.º Páreo - Às 17,00 - 1.500 metros Cr$ 140.000,00

		ks
1—1	Atis	56
2—2	Kosmos	56
3—3	Shino	56
4	Jonfiel	56
4—5	Barco	56
6	Garay	56

3.º Pareo - Às 17,30 - 2.000 metros Cr$ 120.000,00 - (Variante)

		ks
1—1	Lucky Prince	56
2—2	Los Andes	56
3—3	Procurador	56
4—4	Chautemoc	56
5	Canzoniere	58

4.º Pareo - Às 18,00 - 1.300 metros Cr$ 120.000,00 - (Variante)

		ks
1—1	Pasteur	57
2—2	Epsom	57
3	Vagalume	57
3—4	Mormaço	57
5	Palospavos	57
4—6	Zepelin	57
7	Zêlo	57

5.º Pareo - Às 18,30 - 1.600 metros Cr$ 150.000,00 - Handicap Especial

		ks
1—1	Zunga	53
2—2	Miss Fortuna	54
3	Heureuse	50
3—4	Zoada	53
5	My Doll	52
4—6	Claro de Luna	52
"	Belaltrix	50

6.º Pareo - Às 19,10 - 1.300 metros Cr$ 140.000,00 - (Betting) - (Variante)

		ks
1—1	Amaralina	56
2	Florentina	56
2—3	Nangate	56
"	Nahusia	56
3—4	Furtiva	56
5	Andaiá	56
4—6	Albena	56
7	Jaurú	56

7.º Pareo - Às 19,40 - 1.600 metros Cr$ 120.000,00 - (Betting)

		ks
1—1	Cardan	57
2	Frater	57
2—3	Zegal	57
4	Maçarico	57
3—5	Tarso	57
6	Labatout	57
4—7	Xexéu	57
8	Inguá	57

8.º Páreo - Às 20,10 - 1.600 metros Cr$ 120.000,00 - (Betting)

		ks
1—1	Gelboé	57
2	Rison	57
2—3	Sapo	57
4	Manhussu	57
3—5	Zito	57
6	Zenda	57
4—7	Labor	57
8	Lyrnos	57
9	Rei Mago	57

EMPRÊSA SÃO CRISTÓVÃO

LINHA DIRETA

RIO A POÇOS DE CALDAS

(M. GERAIS)

Diàriamente às 5,45 horas — Int. Guichê 22

Estação Rodoviária Mariano Procópio

ÔNIBUS LUXUOSOS — RAPIDEZ — SEGURANÇA E CONFÔRTO

RAIOS-X

Dr. Victor Côrtes

Exames radiológicos em residências

TOMOGRAFIAS

Diàriamente das 8 às 11 e das 14 às 17 horas

RUA ARAÚJO PÔRTO ALEGRE, 70

9.º andar — Tel.: 22-5330

Inscrições amanhã: 'Sul-Americano'

Turfe gaúcho: os melhores de 1960

PÔRTO ALEGRE —

Não foi pródigo de valores o ano recém-findo. Nada que realmente chamasse atenção aconteceu. Mesmo assim, após uma "peneirada" é possível que dentro do padrão geral da mediocridade se consiga algumas coisas que conseguiram sobressair. Vamos apontar os melhores do turfe gaúcho em 1960, em tôdas as categorias, do animal ao criador passando por tôdas as escalas.

CAVALO

O melhor cavalo, apesar de batido no "Bento" e do fracasso em Curitiba, Lord Chanel foi o melhor cavalo do Ano. Ligeiro e brioso, impôs seu jugo a quantos tentaram batê-lo.

ÉGUA

A égua do ano, em opinião unânime, foi Estupenda. A valente tordilha filha do consagrado Estoc venceu quase tôdas as provas clássicas reservadas à sua ala.

PÔTRO

Muito difícil escolher um potro onde nenhum merece tal honra. Em todo caso, em virtude da segurança de suas últimas atuações, o animal Sterlino é o líder da geração. Foi o melhor poldro do ano.

POTRANCA

Flica, apesar de seus recentes insucessos, já "passou" o recibo na parceria tôda. Na turma foi a maior expressão da temporada.

JÓQUEI

José Carlos Santana vindo do interior com enorme bagagem de triunfos não demorou a conquistar o Cristal. Enérgico, com excelente visão de carreira, é o melhor jóquei que andou por estas bandas. Como nem sempre o melhor ganha mais, Santaninha não ganhou a estatística mas foi o melhor de 60.

APRENDIZ

Júlio César, em que pese ter passado à categoria de jóquei, foi o melhor aprendiz do ano. Dono de uma posição invejável, o garôto ainda vai fazer muito sucesso.

TREINADOR

Sem contar com craques na cocheira, Abílio Machado venceu as estatísticas de maneira brilhante. Dedicando um tratamento carinhoso e caprichado a todos os seus pupilos, o "Curruíra" foi o melhor treinador de 60.

PROPRIETÁRIO E CRIADOR

O senhor Breno Caldas, turfista de escol, reuniu as preferências em ambos os setores. Dispensando grande cuidado à cavalhada, e criando segundo a técnica moderna, sem medir as despesas, o titular do Haras do Arado foi o que de melhor apareceu no turfe gaúcho.

MENÇÕES E REVELAÇÕES

Ainda as considerações acima, cabe ainda alguns registros sôbre algumas promessas: *Entre os cavalos*, Zago, brilhante vencedor do "Bento", foi a grande revelação do ano. *Entre as éguas*, Kadina, mercê de suas brilhantes atuações, escudando invariavelmente Estupenda, é a única que merece citação. *Entre os potrancos*, Pimpinela Escarlate, o valente filho de Galeón, de atuação brilhante no "Paraná", entrou em segundo na relação final. *Potrancas:* a irmã de Estensoro, Esterlina, invicta em 3 atuações, foi a revelação do ano. E' uma grande promessa para a temporada que se inicia. *Jóquei:* José Fagundes, apesar da "onda" de desonestidade", merece uma citação especial. Quanto vai para valer, sai fogo. *Aprendiz:* Olisses Ricardo firmou-se de tal maneira no fim do ano que merece uma citação na relação das revelações. Continuando assim, o irmão do Antônio Ricardo ainda vai dar o que falar. *Treinador:* Arno Altermann, manipulando uma invejável quantidade de refinados matungos, conseguiu uma colocação fabulosa nas estatísticas. Matungo em sua mão passa a bom ganhador. *Proprietário:* Antônio Chula, iniciado-se a pouco tempo, conseguiu no ano passado grande destaque através de seu pupilo Sterlino, líder da geração. *Criador:* João Chaves Barcelos, com a compra de Estremadur (Djebel em Astronomie) e aquisição de várias ventres de categoria foi a grande promessa do ano no setor da criação. Merece destaque ainda a família Carvalho com o início das atividades de um bem montado Haras em Cacequi. Num rápido relato, êstes foram os melhores do turfe gaúcho na temporada passada. A lista poderá não corresponder, mas foi feita com o máximo cuidado para não incorrer em injustiças. (Texto da Sucursal).

Estreantes da semana na Gávea

RIO —

A potranca Amaralina, por Heliaco e La Feeche, irmã materna da ligeira Udaipur, vai estrear no sexto páreo da corrida de domingo, com grande "chance" de vitória.

Mais três animais deverão "debutar" nas reuniões de sábado e domingo próximos e a relação dos mesmos vem a seguir.

RELAÇÃO

Eis os estreantes:

KRONE — masculino, alazão, Paraná, (5-9-55), por Pelele em Artista — Cr. — Paulo Dietzsh — Prop. — Stud Celestina — Tr. — Waldemiro de Oliveira.

AMARALINA — feminino, castanho, São Paulo, (19-8-57), por Heliaco em La Fleche, Cr. e Pr. — Haras São José e Expedictus. — Tr. Ernani de Freitas.

JANDO — masculino, castanho, São Paulo, (13-11-55), por Fort Napoleon em Linda Moza, Cr. — Cia. Agrícola Santa Cruz, prop. — Rafael Montanaro. — Tr. Jorge Burioni.

BEL PAESE — masculino, castanho, São Paulo, (13-9-55), por Pharsale em Tecla, Cr. — Fazenda São João e Graça, prop. — José dos Santos. Tr. Jorge Burioni.

Adalton: Kilarney e Talon fizeram funil

RIO —

O bridão Adalton Santos informou que, na altura dos 1.200 metros, os competidores Kilarney e Talon lhe fizeram um "funil", tendo o seu pilotado "se perdido" nas patas de ambos e logo depois "rodado".

João Negreló, pilôto de Talon, declarou que, 200 metros após a partida, o seu conduzido correu um pouco para dentro, obrigando-o a corrigir.

OCORRÊNCIAS

Eis as principais ocorrências verificadas:

SEGUNDA-FEIRA

1.º Páreo — M. de Sousa (treinador de Goodness) declarou que sua pensionista não confirmou o esperado por ter sido acometida de hemorragia. A. Bolino (Nova Eerra) declarou que, na partida, sua montade foi fechada por Albena (D. Moreno), que correu para dentro, informando ainda que no lance prejudicou Boleyn (J. Martins).

2.º Páreo — A. Ricardo (Medinilla) declarou que, logo após a partida, Pristina (J. Corrêa) foi para dentro levando Qualquer (G. Almeida) de encontro à sua montada, obrigando-o assim a recolhê-la logo depois. J. Corrêa (Pristina) declarou que, no meio da reta final, Qualquer (G. Almeida) correu para fora cortando sua linha e o obrigando a colocar sua montada por dentro.

QUINTA-FEIRA

1.º Páreo — Valdemar Costa (treinador de Jontina) declarou que sua pensionista não confirmou o esperado, pois havia passado a distância de carreirão em 86", floreando, com muitas reservas, sob a condução de P. Lima, e que apontou na distância de 800 metros, também de carreirão apertando só nos 360 metros que fêz em 22", daí continuando muito bem até a hora da carreira, comendo normalmente e demonstrando sempre ótimo estado, não se conformando assim com a performance.

3.º Páreo — D. P. Silva (Farouche) declarou que seu conduzido não obteve melhor colocação por ter sido fechado por Gelboé (F. Conceição) nos 800 metros.

SÁBADO

2.º Páreo — D. Moreira (Myrtille) declarou que, em virtude da pista se encontrar muito pesada, sua montada vinha se perdendo em todo o percurso, não correspondendo, assim, ao esperado. C. Morgado (Andaiá) declarou que, na altura dos 1000 metros, sua montada começou a se atirar para dentro, sendo obrigado a corrigí-la e vir assim até o vencedor.

3.º Páreo — J. Ramos (Ânfora) declarou que sua conduzida, ao entrar na reta, já vinha completamente esgotada e que, ao ser solicitada a fundo, foi um pouco para dentro, molestando ligeiramente a Giant Star (A. Ricardo). A. Ricardo (Giant Star) declarou que, no meio da reta final, Ânfora (J. Ramos) foi para dentro, obrigando-o a recolher ligeiramente, sem lhe causar prejuízo.

7.º Páreo — A. Santos (Quiet Bop) declarou que, na reta final, seu conduzido vinha querendo desgarrar, não prejudicando a nenhum competidor. J. Negrelló (Feitiço) declarou que, logo após a partida, seu conduzido correu para dentro prejudicando ligeiramente Agalari (F. G. Silva), sendo corrigido logo em seguida.

DOMINGO

2.º Páreo — H. Cunha (Caçadora) declarou que fêz o cânter com os pés fora dos estribos por ser sua montada muito indócil.

4.º Páreo — J. Martins (Vagabundo) declarou que, nos últimos 200 metros, foi fechado violentamente por Talon (J. Negrelló), tendo que levantar de golpe. J. Negrelló (Talon) declarou que, 200 metros após a partida, seu pilotado correu um pouco para dentro, obrigando-o a corrigí-lo logo depois. Informou, ainda, que nos últimos 200 metros Kilarney (D. Moreira) correu de golpe para dentro, obrigando-o a levantar de golpe, também, pois sua montada foi de encontro a Vagabundo (J. Martins). A. Santos (Ptolomeu) declarou que, na altura dos 1200 metros, Kilarney (D. Moreira) e Talon (J. Negrelló) lhe fizeram um funil, tendo o seu conduzido se perdido nas patas de ambos e logo em seguida rodado. D. Moreira (Kilarney) declarou que, nos últimos 200 metros, seu conduzido foi para dentro prejudicando a Vagabundo (J. Martins).

5.º Páreo — A. Ricardo (Daman) declarou que seu pilotado em todo o percurso só queria abrir, tendo-o corrigido até o vencedor, sem poder fazê-lo correr para evitar prejuízo aos adversários.

7.º Páreo — Eddio Coutinho (treinador de Fineza) declarou que sua pensionista não confirmou o esperado, pois havia se exercitado muito bem na milha em 106" e apontado os 800 metros em 52", em ótimas condições, com o jóquei que a conduziu na carreira, J. Negrelló, daí a sua decepção com a performance. J. Negrelló (Fineza) declarou que, na reta oposta, foi violentamente fechado por Icangá (J. Martins), sendo obrigado a levantar de golpe, daí sua montada não pegar mais a carreira.

O MELHOR

Lord Chanel, foto, apesar de sua derrota no "Bento" e seu rotundo fracasso no "Paraná" foi sem favor nenhum o melhor cavalo em atuação nas pistas gaúchas durante a temporada de 60. Preparando-se, agora, para correr na Gávea, o filho de Lord Antibes vai incomodar "muita gente boa". (Sucursal)

Montarias amanhã na Gávea

RIO —

O programa da corrida noturna de amanhã está assim constituído:

1.º Páreo - Às 20,20 - 1.000 metros Cr$ 140.000,00

		ks
1—1	Shia, J. Silva	56
2—2	Amalfi, M. Silva	56
3	Naltan, J. Corrêa	56
3—4	Caeté, A. Bolino	56
5	Campeão, D. Moreira	56
4—6	Alfarrábio, A. G. Silva	56
7	Desertito, M. Henrique	56

2.º Páreo - Às 20.50 - 1.300 metros Cr$ 140.000,00

		ks
1—1	Arapixuna, D. Moreira	56
2—2	Agripina, J. Marchant	56
3—3	Astória, M. Silva	56
4—4	Glad Girl, J. Corrêa	56

3.º Páreo - Às 21,20 - 1.600 metros Cr$ 120.000,00

		ks
1—1	Visón, M. Silva	57
2—2	Poncho Negro, P. Labre	57
3—3	Tenace, J. Negrelló	57
4	Zal, J. Ramos	57
4—5	Silicon, J. Marchant	57
6	Garôto, Não correrá	57

4.º Pareo - Às 21,50 - 1.500 metros Cr$ 80.000,00

		ks
1—1	Keliana, P. Lima	58
2—2	Rose Reine, A. Marçal	60
3—3	Greiúna, J. M. Santos	56
4—4	Bailarina, J. Corrêa	60
5	Betty, J. Portilho	52

5.º Páreo - Às 22,20 - 2.000 metros Cr$ 96.000,00

		ks
1—1	Arara, B. Alves	60
2—2	Vingo, J. Corrêa	56
3—3	Piano, C. Morgado	58
4	Ruston, J. Marchant	54
4—5	Rabaz, F. Maia	60
6	Califfo, P. Lima	58

6.º Páreo - Às 22,50 - 1.300 metros Cr$ 80.000,00 - (Betting)

		ks
1—1	Jane, P. Lima	54
2—2	Miss Grillo, J. Portilho	54
3	Sea-Mew, J. Santos	52
3—4	Talulah, A. Ricardo	52
5	Atafona, B. Alves	56
4—6	Vergonha, A. Santos	56
"	Valentia, J. Silva	54

7.º Pareo - Às 23,20 - 1.300 metros Cr$ 100.000,00 - (Betting)

		ks
1—1	Edil, D. P. Silva	56
2	Rio Rainha, A. M. Caminha	56
2—3	Xerxes, J. Corrêa	58
4	Sake, J. Ramos	56
3—5	Endiablé, A. Portilho	58
6	Rio Mississipe, P. Lima	58
4—7	Espargnant, A. Ricardo	54
8	Poeta Negro, J. A. Silva	58

8.º Páreo - Às 23,50 - 1.300 metros Cr$ 100.000,00 - (Betting)

		ks
1—1	Savage, P. Lima	58
2	Cygnus, J. Tinoco	58
2—3	King Rao, M. Silva	58
4	Halfiler, A. Portilho	56
3—"	Grave, A. Ricardo	58
6	Bufalo Bill, F. Maia	58
4—7	Savarin, A. Olivares	58
8	Lôbo, A. G. Silva	56

PRODUTOS DE VALOR DA

FLORA MEDICINAL

JURUPITAN

Combate as cólicas e as congestões do fígado, os cálculos hepáticos e a icterícia

CHA MINEIRO

Indicado contra reumatismo gotoso e artritismo, moléstias da pele e por ser muito diurético nas doenças dos rins

DIRAJAIA

Expectorante indicado nas bronquites e nas tosses, por mais rebeldes que sejam. Vendem-se em tôdas as farmácias e drogarias. Peça grátis nosso útil Catálogo Científico

J. Monteiro da Silva & CIA.

Telefone: 23-2726

196 — 7 Setembro — 196

RIO DE JANEIRO

Américo Brasilico

ADVOGADO

Causas cível e criminais — Av. Presidente Vargas, 435 — 6.º andar — sala 603 — Tel.: 23-0832 ou 38-7081

Datas coincidentes eliminam chilenos

RIO —

Finalmente serão conhecidas amanhã à tarde as inscrições para o "Derby Sul-Americano" a ser disputado na corrida do próximo dia 25 do corrente no Hipódromo de Cidade Jardim, em São Paulo.

Aquela importante prova clássica, destinada a potros nascidos na América do Sul, tem a polpuda dotação de Cr$ 5 milhões e realizar-se-á ao longo da distância de 2.400 metros. ....

"CARIOCAS"

Cinco potros de três anos oriundos do turfe carioca — possìvelmente seis — intervirão no "Derby Sul Americano". São êles os seguintes: Faustina (potranca), Fuji-Yama, Atramo, Acará, Lord Vermouth e provàvelmente Bungalow, que já se acha em Cidade Jardim. Aliás quase todos os participantes "cariocas" àquele importante clássico já se encontram em São Paulo há alguns dias. Sòmente Lord Vermouth ainda não foi levado para a capital bandeirante. De São Paulo deverão ser inscritos Flat-Foot, Galopador, Empyreu, Acteon, e Acará — êste último já radicado no turfe paulista há alguns meses, depois de haver se iniciado na Gávea onde venceu algumas provas além de outros menos cotados.

DE FORA

Do turfe argentino estão sendo aguardadas as inscrições de Arturo A e Bob Roy, enquanto que do Uruguai esperam as autoridades turfistas de Cidade Jardim trazerem os parelheiros Sestaó e Zumbador. Aliás, Sestaó obteve uma boa vitória na tarde de sexta-feira última, 6 de janeiro, no "Grande Prêmio José P. Ramirez", disputado em Marañas. Sestaó derrotou, então, entre outros, Rívoli e Zumbador em expressiva atuação. Dos demais países sulamericanos, devido às dificuldades naturais decorrentes de vários fatores, é provável que não chegue nenhuma inscrição. A título de exemplo podemos citar que sendo o "Derby Sul Americano "disputado a 25 de janeiro e o "Derby de Viña del Mar", no Chile, realizado a 29 dêste mesmo mês, é lógico que os proprietários andinos dêem preferência ao "derby" de seu País, uma vez que o páreo normalmente será mais fraco e a dotação é semelhante. O bom senso indica que a maior vantagem é mesmo ficar em sua "casa", onde as possibilidades são mais realistas. Certamente as autoridades turfistas de Cidade Jardim, quando transferiram a data do "Derby Sul Americano" para o dia 25 de janeiro não previram tal coincidência que resulta na eliminação permanente da representação chilena aos "Sul-Americanos" de hoje para o futuro.

"TRAÇADO" COM ÁGUA

Válter Aliano está pedindo muita água para o seu Lord Vermouth. O brioso filho de Lord Antibes — que o Aliano vem trazendo "no colo" — rende o dôbro numa grama pesada, daí o "pedido" de Válter a São Pedro... Lord Vermouth com muita água dá um "traçado" diferente...

Vison desceu a reta em 38".4, agradando

RIO —

Na manhã de ontem realizaram-se, em pista de areia pesada, os apontos dos parelheiros que deverão atuar na corrida noturna programada para amanhã.

O cavalo Visón, sob a direção de Manoel B. Silva, fêz uma das melhores "partidas" ao descer os 600 metros em 38"2/5 com boa desenvoltura final.

APRONTOS

Eis os apontos anotados:

1.º Páreo:

SHIA, J. Silva — 600 em 40"ò..

AMALFI, M. Silva — 600 em .. 36"2/5.

DESERTITO, M. Henrique — 600 em 37".

2.º Páreo:

ASTÓRIA, M. Silva — 600 em 36"3/5.

3.º Páreo:

VISÓN, M. Silva — 600 em .. 38"2/5.

PONCHO NEGRO, P. Labre — 700 em 45"2/5.

TENACE, J. Negrelló — 360 .. em 22".

ZAL, J. Ramos — 1000 em 66".

SILICON, J. Marchant — 700 .. em 45".

4.º Páreo:

ROSE REINE, A. Marçal — 800 em 50".

5.º Páreo:

ARARA, B. Alves — 700 em .. 46"2/5.

VINGO, J. Corrêa — 1000 .... em 66".

PIANO, C. Morgado — 600 .. em 38".

RUSTON, J. Marchant — 1000 .. em 70".

RABAZ, F. Maia — 600 em .... 38"2/5.

CALIFFO, P. Lima — 600 em 41".

6.º Páreo:

MISS GRILO, J. Portilho — 600 em 39".

TALULAH, A. Ricardo — 360 em 23".

VERGONHA, A. Santos — 700 em 45".

7.º Páreo:

EDIL, D. P. Silva — 600 em .. 38"2/5.

XERXES, J. Corrêa — 700 .... em 42".

ENDIABLÉ, A. Portilho — 700 em 44".

8.º Páreo:

CYGNUS, J. Tinoco — 600 .... em 38".

KING RAO, M. Silva — 700 em 43"1/5.

GRAVE, A. Ricardo — 360 .... em 23".

SAVARIN, A. Olivares — 600 em 39".

LOBO, A. G. Silva — 600 em .. 38"2/5.

DR. AGOSTINHO DA CUNHA

SÍFILIS — CANCER — ECZEMAS — VERRUGAS — ESPINHAS — FURÚNCULOS — QUEDA DO CABELO — PELOS NO ROSTO — VARIZES — ETC.

Rua da Assembléia, 73 — Telefone: 42-1155 — Residência: 45-1318, das 16 às 19 horas

LICEU IMPÉRIO

ENSINA-SE CORTE COSTURA

CONFECÇÃO DE CINTOS PLISSADOS

ACEITAM-SE ENCOMENDAS DE MOLDES

Largo de São Francisco, 26 - 12.º and. - Grupo 1220

Ed. Patriarca — Tel. 43-4284

das 15 às 17 horas

Carnaval em festa amanhã: ACC vai apagar 18 velinhas

RIO —

Vencendo 18 anos de lutas e vivendo sua mais difícil fase de vida devido as atitudes do primeiro governador do Estado, que em campanha surda vem impossibilitando a concretização de suas promoções, a Associação dos Cronistas Carnavalescos completa amanhã mais um aniversário, em meio a festividades de grande brilho.

Sob a presidência interina de Armando Santos, cronista carnavalesco do "Diário da Noite", a ACC, que tem como presidente efetivo Rubens Vieira Resende, do "Diário de Notícias", preparou um programa para comemorar a data que, se iniciando com uma missa às 11,30 horas, só terminará na madrugada do dia 13, quando o baile comemorativo chegar ao fim.

EXISTÊNCIA GLORIOSA

Tornada realidade por um grupo de idealistas, a Associação dos Cronistas Carnavalescos, logo que foi criada, se tornou em ponto de convergência e encontro dos grandes foliões cariocas.

Mostrando ao homem de rua um verdadeiro carnaval, a ACC sempre patrocinou desfiles de blocos, escolas de samba e grandes bailes no Rio.

O concurso que escolhe a Rainha do Carnaval, sob seu patrocínio, se tornou um encontro de beleza a que os habitantes da Guanabara se acostumaram.

Essas e outras promoções que não foram citadas fizeram a Associação dos Cronistas Carnavalescos uma instituição indispensável ao carnaval carioca.

GRANDES NOMES

Para os que militam na imprensa e os foliões da velha guarda, entrar na sede da ACC traz sempre uma recordação de todos os carnavais em que ela participou.

Tendo como sócios os maiores jornalistas especializados do Rio, a ACC pode orgulhar-se de ter visto em sua sede nomes como K.Noa, Azul, Jota Efegê e outros cuja simples menção traz um passado de glórias.

PROGRAMA

O programa do 18.º aniversário da Associação dos Cronistas Carnavalescos se iniciará às 11,30 horas, com uma missa solene pela alma dos cronistas falecidos, a ser realizada no altar-mor da Igreja de N. S. da Conceição da Boa Morte, na Rua do Rosário.

Depois, na sede será feito, às 12 horas, o hasteamento solene do pavilhão social; às 22 horas será oferecida uma recepção às autoridades e ao quadro social; e, finalmente, a partir das 23 horas, será iniciado o baile de gala, para o qual será exigido trajo de passeio completo.

ANÚNCIO DE CANDIDATURA

A fim de dizer que é candidata a "Rainha" do Carnaval de 1961 — com muita chance para vencer, acrescente-se — Carla alegrou a Seção de Carnaval do DIARIO CARIOCA na tarde de ontem, conforme a foto mostra exuberantemente

Quitandinha vai dar banho folião dia 28

PETROPOLIS —

O Hotel Quitandinha está disposto a marcar um grande tento com os festejos carnavalescos de 1961. Tudo lá em clima é movimentação, no sentido de que Momo seja recepcionado como manda o figurino da tradição carnavalesca do grande hotel petropolitano.

No sábado 28, os foliões terão uma prova de que Quitandinha está com vontade mesmo de fazer um grande carnaval. As 23 horas daquele dia, haverá um animado "banho de piscina à fantasia", nas águas tépidas da piscina do Hotel. "Até debaixo dágua" é o nome da festa, o que quer dizer que até debaixo dágua vai se sambar...

BAILE DE GALA

Mas tudo isso faz parte dos preparativos para o grande Baile de Gala de domingo de carnaval, dia 12 de fevereiro. Prometem os organizadores que será o mais animado baile dos últimos tempos e, para tanto, já contrataram os serviços do maestro Gentil Guedes, que dirigirá as duas orquestras que funcionarão alternadamente no palco giratório do famoso salão do teatro mecanizado.

Para o desfile de fantasias de luxo, para senhoras, existe já um prêmio — viagem de ida e volta Rio-Nova Iorque-Rio, pelo "Boeing 707" da Varig.

Mais uma candidata a 'Rainha': Carla Freire

RIO —

Carla Freire, uma foliona que pode ser chamada de espetacular por diversos motivos, é a mais nova candidata ao título de "Rainha" do Carnaval de 1961, sendo sua candidatura imposta por um grupo de amigos e admiradores e requerida por vários clubes da cidade que desejam tê-la como representante.

Com 1,70 de altura, 60 quilos, 94 de busto, 58 de cintura, 94 de quadris e 56 de coxa, Clara leva uma vantagem sôbre as outras candidatas em concursos anteriores — não de carnaval mas de beleza em outra modalidade — o que sem dúvida fará com que caminhe à vontade na passarela, quando do exame final das candidatas.

GRANDES CLUBES

"Estou decidindo sôbre o clube que representarei no concurso. Dois dêles me procuraram e ainda não dei resposta. De qualquer forma, estou no concurso para ganhar — começou Clara à reportagem. Aceitei minha candidatura porque a nova modalidade em que se apresenta o concurso é interessante: além de dar atenção aos atributos físicos das candidatas, o júri observa outras qualidades".

Pelo que foi possível apurar, pelo menos dois grandes clubes estão disputando Clara para representante no concurso da ACC, o que é um bom sinal para as suas pretensões.

NOVA FASE

Fazendo o elogio do novo critério da ACC no concurso para "Rainha" Clara Freire não se cansa de elogiar o certame.

"Sem dúvida Araci Costa está de parabéns por ter inaugurado uma nova forma para o reinado de beleza e graça no carnaval. Sendo essa a maior festa popular brasileira, não se podia restringir o concurso a meia dúzia de candidatas previamente escolhidas. Assim, eu e várias outras môças nos entusiasmamos e resolvemos participar dêle".

QUEM E'

Sôbre Clara, além de sua beleza evidente, é possível dizer ainda que ela é garôta propaganda da TV-Tupi, modêlo profissional e ex-candidata, sempre com boas colocações, nos concursos "Rainha Guanabara", "Rainha da Praia" e "Miss" Luzes da Cidade, sendo seu encanto já consagrado por quantos fazem vida social no Rio.

No carnaval, além de brincar nos clubes de sua preferência, é frequentadora assídua dos bailes que movimentam realmente a vida carnavalesca carioca como o Municipal, Copacabana, Quitandinha e outros de luxo.

"Pulo os quatro dias porque meu temperamento e essencialmente carnavalesco" — concluiu a possível futura "Rainha" do Carnaval de 1961.

Fala do Trono

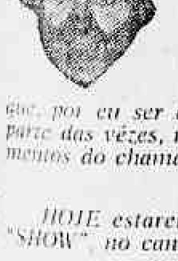

COMO se pode impedir a entrada em um baile público, onde se paga ingresso para ter entrada no mesmo?

Como se pode impedir a entrada em um baile público, se a pessoa está vestida, ou "despida", dentro do normal para tais ocasiões?

Às vêzes não são as "vedetas que estão "mais despidas" e se comportam de molde a merecer reparos. E' bom parar por aqui, porque durante 11 anos tenho visto "coisas" de arrepiar os cabelos e que, por eu ser discreto, não tenho revelado. E na maior parte das vêzes, não são as vedetas as culpadas, e sim elementos do chamado "society". Paremos por aqui.

●

HOJE estarei sendo entrevistado no programa BI-LAR "SHOW" no canal 13, às 21,30 horas.

●

JÁ recebemos convite para que S. MAJESTADE compareça a bordo na chegada do navio BRASIL, da Moore Mac-Cormack que aportará no Rio, no domingo de carnaval. George Cradock já entrou em entendimentos com a secretaria do REI MOMO para as providências preliminares. S. MAJESTADE irá receber os turistas que vêm ao Rio para ver de perto o nosso carnaval.

●

O PESSOAL da ACCF está providenciando a ida novamente à cidade de Campos de S. MAJESTADE. No ano passado foi uma maravilha. Esperemos que assim seja também neste ano.

●

Por hoje é só... amanhã tem mais.

EVOHÉ CARNAVAL
VIVA A FOLIA.

REI MOMO 1.º E ÚNICO

Carnaval!

Umas & Outras

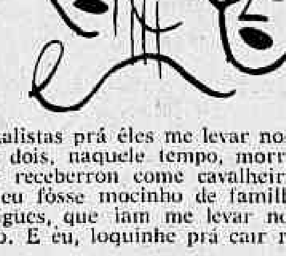

QUANDO eu cheguei no Brasil, logue no principie do república, estave doidinhes prá ver o carnival carioque. La em Paris, o chansonié De Chocolat, um mulatinhe brasileirro muito simpatique, e o bailarrine Duque, outre brasileirro, tinhon me contade coises estupendes que me deixarron assanhadissime. Muites gentis, os dois amigues me derron apresentaçon parra o Konde e parra o Corruja, dois carnavalesques do balacubaque. Assim que chegou feverreiro eu fui lógo procurrar os dois jornalistas prá êles me levar nos melhores fuzarques do Rió. Êles dois, naquele tempo, morravam no rua Tenente Possolo e me receberron come cavalheirres e no melhor respeita, como se eu fôsse mocinho de familhe legal. Combinarron, enton, comigues, que iam me levar no Hai Laife, do rua de Santo Amarro. E eu, loquinhe prá cair no fuzarque, topei o parrade.

O Konde (que também tinhe o nome de Cordeirro) fêz um bonite fantazie de arlequim com uma chapeu feito de Napoleon. Eu vesti meu fantasie de odalisque que tinhe trazide de Nice e erra todo de cetim ruge (vermelhinhe). O Corruja, que tem o apelide de Everarde, se vestiu de malandre com uma bonézinha de marrinheire americana tapando a olho dirreita. Nós trê. (como se pode ver no retratinhe anéquice) estavon mesme do pontinhe do orelhes. Cheguemos nos salons do Hai Laife, que estavam todos cheinhes, nume farre louque, todo munde cantando "ó abre alas, ó abre alas que eu quer dansar" e dansemos o danse de maxixe, até os cinque horras do manhã sem descansar. Meus cadeirres estavam até doendo de tanto eu remexer na maxixe que, vocês devem saber, é ume dansa muito rebolative.

Quando nos três sair da baile do Hai Laife, onde além de tanto eu maxixar, me derron muites beliscons e passarron os mons nos meus partes, estava tode molhadinhe de suór e tré (muite) fatiguê. O Corruja, que agorra é o chefa dos juizes de futebóla, tave suade mas tava firme e fagueirra. Sujeitinhas forte que êle erra! Em compensaçon o Konde, agorra espique de coises desportifes, é que estave mesmo dando o pregue. Tava caindo peles tabélas, come diz o Varreda, da Jóque Cluba. Com umas sapatas muito justes, apertadinhes, o Konde vinha andando devagarzinhes, pizando em óves, dando uns passinhes meio esquisites, meio afeminadesinhes. Safadinhes, o Corruja olhar pro Konde e piscando a olhinhe prá mim perguntar ao Konde:

— Que é issa, menino ! Você virrar fruta... de Konde?!

SUZANNA DE CASTERAS

Baile dos Artistas (no no dia 4) promete muito

RIO —

Depois de vinte e oito bailes anuais consecutivos, no antigo Distrito Federal, a Associação dos Artistas Brasileiros prepara-se agora, para a realização do seu 29.º Baile dos Artistas, o mais tradicional do carnaval carioca, que será realizado agora em 1961, com o excepcional caráter de Primeiro Grande Baile de Gala do Estado da Guanabara, no dia 4 de fevereiro próximo, sábado que antecede ao de carnaval.

No ano em curso, a AAB, em colaboração com o Hotel Glória, lugar do faustoso acontecimento, está envidando todos os seus melhores esforços, no sentido de promover um retumbante e inesquecível baile, melhor que nunca.

MESA DOS ARTISTAS PLASTICOS

Sendo a AAB uma associação que congrega os artistas plásticos brasileiros, mais ainda poetas, jornalistas, pintores e outros, a sua direção, que tem à frente o sr. Nestor de Figueiredo e d. Anita Lefebvre, está empenhadíssima em que a Mesa dos Artistas, de 1961, seja de brilho excepcional, reunindo os maiores nomes das artes, constantes do registro social, que se confraternizarão com o público e com o "café-society" que comparecer à festa. Dêste modo, o baile ganhará em brilho e repercussão social. Fala-se, mesmo, que os artistas irão todos fantasiados, em originais criações próprias, de acôrdo com suas artes.

FALA NESTOR DE FIGUEIREDO

Falando à imprensa, a respeito do "Baile dos Artistas", que terá lugar dia 4 de fevereiro, no Glória, o sr. Nestor de Figueiredo, presidente da AAB, afirmou que espera um grande público, porquanto, apesar dos ingressos ainda não estarem à venda, já estão sendo muito procurados para compra, e já é grande a lista de reservas de mesas, principalmente por pessoas da nossa melhor sociedade, mundo político e diplomático, como, aliás, vem sucedendo nos últimos anos.

PIERRÔS JÁ TÊM COMISSÃO

RIO —

Os Pierrôs da Caverna escolheram sua comissão de Carnaval, órgão que terá o encargo de superintender as atividades momescas naquela sociedade.

Na presidência estará o dirigente máximo "Moinho", o veterano recreativista Menotti Russo. Os demais componentes são os diretores Oto Russo, Hugo do Nascimento, Antônio Moura da Silva e Frederico Sousa. Na qualidade de auxiliares funcionarão Dario Machado Lourenço, Sérgio Cunha, Luís Cascardo, Enéas A. Delveaux, Ubiratão Cordeiro, Orlando Neves e Antônio Almeida. Esta comissão já vem desenvolvendo brilatividade visando no próximo Carnaval oferecer ao público carioca um préstito à altura da espectativa, defendendo outrossim o título de campeão, que ostenta, mercê sua vitória no derradeiro desfile nesta cidade.

Nas Grandes Sociedades

1 — A Comadre — que, nao faz mal, é parente de todos nós — estava dizendo na manhã de ontem que já aprontara o macacão vermelho-e-preto. "Desta vez vamos", afirmou, e nós saimos dizendo para nós mesmos; tomara que não encontre ninguém na água, se não. "Ai do mar"...

2 — Então, seu Brício, a idade não consegue vencer a parada? O senhor continua tomando umas e outras e ninguém o chama de velho gagá porque, se isso acontecer, a bola vai ficar mais preta...

3 — Apesar do nome, o Natalino passou um natal tranquilo e agora já está em pleno carnaval "sossegado". Ninguém tem nada com isso, deixa o Natal fazer seu Carnaval, contanto que não vá até a Semana Santa.

4 — Independência foi o grito dado há dias pelo nosso amigo "Russo". Assim é melhor.

5 — A "Chancelaria" foi tomada de uma estranha epidemia. Todos queriam fazer as unhas. Sabem o por quê? É que a manicure era a louríssima Neusa. Não sabemos informar se alguém botou as unhas de fora...

6 — Palpite da casa: para sustentar uma candidatura como a da Vanda Moreno, só mesmo um clube como o Turunas. É só palpite, não vão na onda...

7 — Depois de algumas, o advogado Murilo disse que êsse ano não haverá bronca nos Fenianos. "Já estou com os autos na mão" — afirmou. Só entendemos porque a temperatura acusava mais ou menos 80 graus.

8 — Não é por mal, mas quando chamam o vovô do Riachuelo de Paulinho, ficamos imaginando que essa é a injeção que êle toma para fazer tudo o que faz.

9 — Mas eu falei em advogado e não dei minha alfinetada no meu amigo Tércio Mendes Leitão. Rapaz, deixe a "Chancelaria" sossegada, não está vendo que quem lhe manda êsse recado é um "tenente" "democrático" que não tem nada de "pierrô" nem de "carioca" e apenas "fé no ano". Desculpe a última, bom menino da Nacional de Direito.

10 — E o delegado Adelson ainda frequenta o Democráticos? Deixa isso prá lá, porque dá cana.

Pelos Clubes

Podemos informar que um dos maiores bailes pré-carnavalescos que acontecerá em um clube carioca será no próximo dia 5 de fevereiro, no Fluminense, quando será realizado o "Baile dos Mendigos". As mais belas tricolores comparecerão fantasiadas de "Nobre Colega", "Me dá um dinheiro aí!", "Deus lhe Pague" e muitos outros do tipo "miserável". O Departamento Social do aristocrático clube promete que êste ano o carnaval será um dos mais animados.

—:—

Amanhã teremos mais uma animada "batalha" de confeti no América. As batalhas rubras são tradicionais no carnaval carioca.

—:—

Na próxima sexta-feira, será a vez da A. A. Tijuca realizar monumental batalha em seus amplos salões. Tôda a Tijuca espera ansiosa as batalhas do clube da Rua Pareto.

—:—

No sábado, quem realizará movimentada batalha de confeti será a A. A. Vila Isabel e, embora com nova diretoria, o carnaval aviano (um dos melhores da cidade) não sofrerá solução de continuidade.

—:—

O Centro de Comércio e Indústria de Pilares também vai promover animadíssima batalha carnavalesca no próximo sábado. Seu diretor social Valdemar Padrão declarou que êste será o maior carnaval do CCIP.

—:—

O Clube de São Cristóvão continuará realizando animadas batalhas aos domingos. Aliás, a brotolândia "Imperial" é uma das mais animadas da cidade.

—:—

O Flamengo dará bailes de carnaval nas duas sedes, o que é uma excelente idéia. Daremos detalhes depois.

—:—

A Vila Isabel está participando aos seus associados que a reserva de mesas para o carnaval será aberta a partir do dia 16, às 20 horas, no salão do clube, para que todos os sócios como também para os quatro bailes do assunto.

LENHADORES VÃO TER "RAINHA"

RIO —

Iniciando seus preparativos para o próximo carnaval, o C. C. Lenhadores acaba de lançar o concurso "Rainha dos Lenhadores".

As inscrições se acham abertas, e todos os domingos, às 10 horas da manhã, haverá reuniões para tratar do assunto.

FLA FOI DERROTADO PELO VASCO: 1 A 0

Quatro líderes com o empate Bôca e Ríver

RIO —

Um gol de Azumir, aos 39 minutos do primeiro tempo, não só deu a vitória ao Vasco da Gama sôbre o Flamengo, por 1x0, como tirou a invencibilidade do clube rubronegro no "Torneio Octogonal".

Laerte centrou e Azumir, emprestado pelo Madureira ao Vasco, pulou mais que Bolero e mandou para o fundo das redes, tendo ainda o goleiro Ari tocado ligeiramente, e, assim, surgiu o único tento da noite, do jogo de ontem, no Maracanã. A renda somou Cr$ 1.054.604,00.

CORINTIANS, 2; S. PAULO, 1

Em São Paulo, também pelo "Octogonal", o Corintians levou a melhor sôbre o São Paulo, por 2 a 1, no primeiro tempo.

BOCA E RIVER: 1 A 1

Em Buenos Aires, Boca Juniors e River Plate, empataram de 1 a 1, ficando, assim, o "Torneio Octogonal" com quatro líderes. Os dois clubes argentinos tinham um empate cada um.

Botafogo estréia em Lima

LIMA —

A equipe de futebol do Botafogo, do Rio de Janeiro, fará sua estréia em gramados peruanos, hoje, à noite, enfrentando o quadro do Deportivo Municipal. A princípio o adversario do time botafoguense seria o Sporting Cristal. Houve todavia, uma troca: o quadro que estava previsto para hoje, passou para quarta-feira, dia 15.

Ontem pela manhã, os jogadores do Botafogo fizeram rápido individual no estádio nacional de Lima, visando desintoxicar os músculos da longa viagem que fizeram. Paulo Amaral comandou o treinamento que constou de ginástica leve e algum toque na bola. O time do Botafogo para o jôgo de estréia hoje à noite será o seguinte: Manga; Cacá, Zé Maria, Nilston Santos e Rildo; Pampolini e Didi; Garrincha, China, Quarentinha e Amarildo.

PORTUGUÊSA, DOMINGO, COM A GUARÁ

SÃO PAULO —

A Portuguêsa de Desportos acertou com a Esportiva de Guaratinguetá, nova integrante do campeonato paulista da Divisão Especial, como campeã do Torneio dos Finalistas, um encontro amistoso, para o próximo domingo, no Canindé. Será o reaparecimento do vice-campeão paulista e a estréia do "caçula" da principal divisão da entidade bandeirante. (SP-DIARIO CARIOCA).

Santos segue hoje às 9 horas para Santiago

SÃO PAULO —

Cêrca das 9 horas de hoje estará embarcando no Aeroporto de Congonhas, com destino a Santiago, a equipe do Santos, campeão paulista de futebol da temporada de 1960.

Os santistas viajarão pela Panair do Brasil e irão direto a Buenos Aires, onde repousarão, seguindo amanhã para Santiago onde jogarão dia 14 contra o Colo-Colo.

A DELEGAÇÃO

A delegação do campeão paulista seguirá assim constituida: chefe: Marcelo de Castro Leite; Médico: Lauro Curv; Técnico: Alcindo Pelegrini; assistente técnico Lula; administrador: Ciro Costa; Massagista: José Macedo da Silva; Roupeiro: Ranulfo Costa; jogadores: Sormani, Coutinho, Tite, Lalá, Dalmo, Dorval, Pelé, Formiga, Fióti, Zito, Pepe, Laércio, Mauro, Mangálvio, Nei, Pagão e Calvet.

Almir não pertence mais ao Corintians

SÃO PAULO —

Almir desde ontem não pertence mais ao Corintians, já que o presidente Vicente Mateus resolveu aceitar o pedido de rescisão, uma vez que não existe mais clima para permanência do jogador.

Ultimamente, como se sabe, os componentes do plantel do alvinegro paulista vinham boicotando Almir, e o próprio jogador nunca chegou a produzir o que era esperado, apesar de ser um craque consumado.

DESTINO E' O VASCO

As crises que envolveram o jogador Almir, desde o seu ingresso no Corintians, sempre o fizeram pensar no Vasco da Gama, clube que defendia quando se transferiu para o futebol paulista.

Agora, com a volta do sr. João Silva, ao departamento de futebol profissional do Vasco, Almir, que sempre foi seu amigo, pensa voltar a São Januário. O dirigente vascaíno já anunciou que gostaria de ver Almir atuando novamente no time da colina. — (SP-DC)

REAL MADRID PROCURA CENTRO-AVANTE

LONDRES —

Há notícias de que o Real Madrid está procurando um centro-avante de categoria internacional para substituir o maravilhoso jogador argentino Di Stefano, já sentindo a idade. Diz-se que o clube espanhol está disposto a oferecer um grande ordenado ao galês John Charles, que entretanto dificilmente aceitará uma vez que tem três filhos e pretende educá-los na Inglaterra. (BNS-DC)

Remo vai escolher presidente

RIO —

A fim de eleger o seu presidente nêsse pleito sem igual na história do remo carioca, reunir-se-á na sexta-feira (20 horas) a Federação Metropolitana de Remo, sendo dois os candidatos ao posto: André Richer e Taufic Calil Nasser.

Também para a presidência da Assembléia Geral há idêntica luta, sendo candidatos os srs. Alvaro Sá Freire e Air Pinheiro, na eleição que se realizará no mesmo dia na sede da Federação de Remo.

LUTA

Intensa é a movimentação em tôrno dessas eleições do remo carioca, pois duas correntes se articulam, sendo uma da situação (André Richer) e outra da oposição (Taufic Calil Nasser). Até o momento existe igualdade de condições, já que estão os clubes divididos em suas escolhas.

QUITAÇAO

Segundo a Federação, que aplicará pela primeira vez os Estatutos aprovados recentemente pelo CND, somente poderão votar os clubes que estiverem rigorosamente em dia com suas mensalidades (inclusive a de janeiro) e bem assim os clubes que disputaram o Campeonato Carioca de 1960.

BOTAFOGO VENCEU

Sagrou-se o conjunto (iole a oito) "A" do Botafogo vencedor da Prova "C. R. Guanabara", disputada na manhã de domingo, na raia da Enseada de Botafogo, no tempo de .. 10'35" para os 3.000 m do percurso, com a diferença de 2 barcos sôbre o Icaraí, segundo colocado.

No terceiro pôsto entrou a guarnição "B" do Botafogo sendo que o Vasco e Guanabara ficaram no quarto e quinto lugares respectivamente.

NOTAS DE BASQUETE

RIO —

1 Terminou ontem em Fortaleza a parte de classificação do certame nacional e de acôrdo com o resultado de três rodadas, cariocas, paulistas e paraenses garantiram a sua participação na série final.

●

2 Até ontem à noite, não tinha a direção do campeonato brasileiro organizado a tabela da série final. Adianta-se que a série decisiva será iniciada hoje e que a rodada final reunir cariocas e paulistas.

●

3 No retôrno de Fortaleza, após o Campeonato Brasileiro, o técnico Kanela trará a relação dos melhores cestobolistas a fim de serem convocados para o certame sul-americano.

●

4 Sôbre o próximo sul-americano, programado para abril, está decidido que os jogos correrão paralelamente no Rio e Niterói (Maracanãzinho e Caio Martins). Neste certame, o selecionado brasileiro tentará a conquista do tricampeonato

MAURICIO

João Silva fará do Vasco campeão de 61

RIO —

João Silva, candidato em potencial à presidência do Vasco (eleições em dezembro), fará do departamento de futebol do clube a sua maior escada para o alto pôsto, pois o Vasco será o campeão de 61, adiantam figuras das mais destacadas do clube.

João Silva "é o homem", dizem mais essas fontes, e êle que sempre foi dedicado às coisas do futebol não podia ficar alheio, como mero assistente. O futebol vascaíno vai reagir. "Joãozinho sabe como fazê-lo reagir e vamos ser campeões", afirmam ainda, dizendo mais que João Silva não precisa de plataformas, mas que a conquista do título será a mola que o impulsionará mais.

JOAO: "ESTA LONGE"

Falando a amigos seus que desde já articulam a sua candidatura, João Silva, atual vice-presidente do futebol do Vasco, cotuma dizer: As eleições estão longe ainda. Não se deve falar nisso agora. O que o Vasco precisa é vencer e isso conseguiremos. O ano de 1961 será diferente para nós. Estou sempre pronto a servir ao clube. Em qualquer pôsto e sempre com a melhor das vontades. O clube precisou de mim no Departamento de Futebol e aqui estou. Vamos partir para a conquista do título, é o que interessa".

Face a se tratar de João Silva, nome dos que reunem mais simpatizantes em todo o clube, não está afastada a hipótese, segundo voz corrente nas hostes vascaínas, de que venha se constituir no nome único nessa eleição à presidência do Vasco. Aliás sôbre o assunto podemos adiantar que já se articula um movimento, abrangendo todos os setores do clube, pela candidatura de João Silva, como nome único para a direção do clube nessas eleições que serão realizadas em dezembro.

Flu enfrenta o Sporting em Fortaleza

FORTALEZA —

Para o segundo jôgo, o Fluminense não mais enfrentará a equipe do Fortaleza, conforme constava do seu roteiro. O adversário do vice-campeão carioca para a noite de hoje, no estádio Presidente Vargas, nesta cidade, será o quadro do Ceará Sporting.

Sendo o Sporting um dos mais representativos times do futebol cearense, a partida que será travada hoje no Estádio Presidente Vargas está sendo aguardada com desusado interêsse pelo público local. O Fluminense não está atuando bem, pois em seu primeiro compromisso em Maceió empatou por um gol contra o C. R. Brasil.

O MESMO TIME

O clube tricolor que está sendo comandado por Pinheiro, já que o seu técnico titular Zezé Moreira, está suspenso, lançará o mesmo time que empatou domingo em Maceió, ou seja: Castilho; Jair Marinho, Pinheiro, Altair e Dari; Edmilson e Telê; Maurinho, Valdo, Jaburu e Escurinho.

ROTEIRO

Após o jôgo de hoje, que será o segundo de sua excursão pelo nordeste do país, o Fluminense cumprirá o seguinte roteiro: Domingo 15 — em Campina Grande; dias 17, 19 e 22, em Recife; dias 25 e 27, em Salvador.

a programação de HOJE da RÁDIO NACIONAL

18.00 — O Mistério da Tôrre Vermelha
18,25 — As Aventuras do Anjo (A Maldição do Tesouro)
18,35 — Jerônimo, o Herói do Sertão (A Hist. do Fant. do Cel.
19,00 — Reporter Esso
19,05 — Isto é Brasil
19,10 — Miuçalhas Históricas
19,15 — No Mundo da Bola
19,30 — A Voz do Brasil
20,00 — A Deusa dos Cabelos de Sol (Novela)
20,25 — Reporter Esso
20,30 — Calendario Kolynos
20,35 — Música de todos os cantos.
21,00 — Brasil Dia a Dia.
21,05 — O Romance da Eternidade
21.30 — Boletim de Brasília-José Grossi
21,35 — Vamos morar no assunto.
22,00 — Intervalo Musical
22,05 — Reporter Esso
22,10 — Teatro de Mistério.
23.00 — Boletim de Brasília-José Grossi
23,05 — Antena Politica
00.01 — Música Dentro da Noite
00,30 — Seresta Musical.
01,00 — Boletim de Noticias
01,10 — Encerramento

TÔDA A POLÍCIA DA GUANABARA BUSCA AUTOMÓVEL DOS RAPTORES

RIO —

Tôda a Polícia da Guanabara, em atenção a ordens de seu Chefe, está diligenciando para localizar o automóvel de chapa DF .... 5-14-00, de propriedade de João Barbosa Rodrigues, utilizado para raptar, no sábado último, da Rua Alvaro Seixas, 15 (Jacaré), o comerciante João Barbosa Rodrigues.

A espôsa do raptado, que também foi levada pelos raptores até à Rua Dr. Garnier (onde recebeu ordem de descer do carro), informou à Polícia o número do carro e deu os esclarecimentos necessários a ser formulada a hipótese de vingança.

RAPTO

Momentos após o desaparecimento de seu marido, levado no automóvel por indivíduos que se diziam policiais, d. Otilde dirigiu-se ao 18º. Distrito Policial, onde apresentou queixa. Entretanto, apesar das investigações realizadas pela Polícia, nenhuma notícia houve do desaparecido, resolvendo a senhora apresentar queixa ao chefe de Polícia.

A queixosa relatou ainda que, há tempos, seu espôso estivera envolvido num processo de receptação de roubos. Ainda que o mesmo tenha sido arquivado, estão os policiais fazendo ligação do rapto com o antigo processo.

CAPTURA

Tendo em vista a grave denúncia feita por d. Otilde ao chefe de Polícia, êste determinou aos distritos policiais que dessem buscas em todos os locais, a fim de que o automóvel utilizado pelos raptores seja localizado.

Essa determinação do chefe de Polícia está acrescentada de que o automóvel deve ser localizado sob todo e qualquer risco, ficando tôda à responsabilidade a cargo daquela chefia.

SERIA VINGANÇA

Tendo em vista d. Otilde ter informado que João já estivera num processo de receptação, a Polícia está propensa a crer que a vítima foi alvo de vingança, por parte do ladrão que lhe vendera o roubo.

O que intriga as autoridades é o fato de d. Otilde informar que, no interior do carro em que foi levado seu espôso, além dos raptores, estava ainda um homem de côr, algemado, tudo indicando tratar-se de algum elemento prêso, o que vem positivar que os raptores são policiais.

ERA PARTICULAR

Segundo o que ficou apurado junto ao Serviço de Trânsito, o automóvel ora procurado foi recentemente vendido, uma vez que anteriormente era de propriedade particular e, agora, está matriculado na praça. As diligências continuam, a fim de que o veículo seja localizado.

Parcialidade?

O inquérito instaurado na Delegacia de Segurança Pessoal visando esclarecer a tragédia do edifício "Verona" que culminou com a morte de Teresinha Altermann e do detetive Rodolfo Janotte ainda não terminou. Depoimentos de pessoas conhecedoras dos fatos que envolvem a tragédia estão sendo tomados.

Os peritos que fizeram o exame de local ainda não apresentaram o laudo relativo às investigações procedidas no apartamento 503, de sorte que ainda não se tem a palavra oficial da técnica a respeito da tragédia e seus pormenores. A reconstituição da tragédia não foi ainda realizada, de forma que não se sabe, com segurança, como os fatos se desenrolaram, o início do acontecimento, a marcha da dupla ocorrência e como interpretar o ocorrido em face da posição dos corpos, trajetórias das balas, desalinho de móveis, traços deixados no soalho encerado pelos sapatos das vítimas, posição da arma usada.

Por sua vez o Instituto de Criminalística ainda não apresentou o resultado dos exames procedidos na arma, nos projétis encontrados no local ou no corpo das vítimas, nas manchas de pólvora existentes nas roupas e em uma das mãos do ex-Polícia Especial. Ainda não se sabe, oficial e tècnicamente, se as balas assassinas foram expelidas pela única arma colhida no local do evento.

No entanto, apesar de tantas falhas e deficiências processuais, o titular da DSP não teve dúvida em vir a público para afirmar que determinado suspeito não é criminoso e que o caso não passa de um homicídio seguido de suicídio, sendo o autor dos dois fatos o detetive Rodolfo Janotte companheiro de Teresinha, que ela deixara para aceitar a vida em comum com Apolo Costa.

As declarações, antes do término do inquérito, por parte da autoridade que o está presidindo e o modo como foi interrogado o guarda-municipal Júlio Antônio Ciro, primeiro policial que compareceu ao local, deram margem a um atrito entre o advogado Milton Sales, designado pelos companheiros do ex-Polícia Especial para acompanhar o inquérito, e o sr. Diógenes Sarmento de Barros, como sempre agressivo e violento, principalmente para os pequeninos.

Nesta luta entre a verdade que os colegas de Janotte procuram conhecer e a violência que se opõe a que tal tenha lugar a chefia de Polícia, inexplicàvelmente, criminosamente, diga-se de passagem, fica com a autoridade atrabiliária, não aceitando sua substituição na presidência do inquérito.

Para êste caso, que promete, pedimos a atenção do sr. Carlos Lacerda.

Tiumbaíba

Marginal desacatou os médicos do Pôsto

RIO —

O indivíduo Édson José Fernandes Neto (20 anos) foi prêso, ontem à noite, por ter ofendido médicos e enfermeiros do Pôsto de Assistência do Méier, onde estava sendo medicado. Pouco antes, Édson promoveu desordens no interior de um bar e agrediu um cabo da PM, que fôra chamado para contê-lo.

Devidamente medicado, o desordeiro foi levado pela RP 85 para o 24.º DP, onde o comissário Bruno, ali de serviço, o autuou por agressão, resistência à prisão, desacato à autoridade, embriaguês e porte de arma ilegal. Ao ser prêso, Édson portava uma garrucha, havendo suspeita de que êle pretendia matar o português Manuel Alves.

DESORDENS NO BAR

Cêrca das 18 horas de ontem, Edson, que está desempregado e reside na Rua Alves Carneiro, 3, apartamento 204, em Terra Nova, entrou no Café e Bar Santo Antônio, localizado na Rua B, bloco 6, loja 1, também em Terra Nova, e começou a tomar cerveja. Quando já havia bebido três garrafas e fumado um maço de maconha, começou a ofender a todos fregueses ali presentes, de modo especial o empregado do café, Manuel Alves (solteiro, 29 anos, Rua dos Rubis, 1281 — Rocha Miranda), a quem disse, posteriormente, que não pagaria a despesa e que êle fôsse chamar a polícia. Revoltado com as atitudes do desordeiro, Manuel afirmou que o mesmo tinha de pagar tudo senão iria apanhar.

Quando a discussão chegava ao clímax, Edson, como um louco, desferiu violento sôco em Manuel, que, mais ágil, apanhou um pedaço de pau e desferiu vários golpes na cabeça de seu agressor, ocasião em que êste sofreu ferimentos contusos na cabeça e ficou caído no chão, banhado em sangue. A esta altura, populares já haviam comunicado o fato à polícia. Compareceu a RP-85, que deteve os "brigões" e levou Edson para o PAM. Com o desordeiro Edson os patrulheiros encontraram uma garrucha sem balas.

BRIGA NO HOSPITAL

Quando era medicado no PAM, Edson, ainda sob os efeitos da "erva", desacatou a todos, sendo os médicos obrigados a solicitar a presença dos policiais que o haviam conduzido até ali. Acorreu ao local o cabo Joel Nunes, número 2016, que, ao tentar acalmar o meliante, foi por êle agredido a socos e pontapés. Depois de muito trabalho, o marginal foi algemado e levado para o DP, onde o comissário o esperava. Foi chamada a perícia, para ver se a garrucha arrecadada está em funcionamento. Edson poderá ser também autuado por tentativa de homicídio, de acôrdo com o resultado dos exames periciais.

AMÉRICO BRASILICO
ADVOGADO
ACIDENTES DE TRANSPORTES E TRABALHO, CAUSAS TRABALHISTAS CÍVEIS e CRIMINAIS
Avenida Presidente Vargas, 435, 6º. sala 603 — Edifício Rio Douro — Telefone: 23-0932 — Das 10 às 11 e após 18 horas
Residência: Rua Campinas, 117, apto. 104 - Tel.: 38-7081 - Grajaú

Jacy Campos com notáveis novidades em seu programa de hoje

TV-TUPI — CANAL 6

ATRAÇÕES — Entrevista com embaixador dos EUA. — Entrevista com Otacilo Tanne (A.F.L.U.) — Entrevista com diretor da Voz da América — Trio de Ballet espanhol — Eula, Janet, Agostinho.

SEÇÕES PERMANENTES — Manchete dos jornais com promoção do "Diário da Noite", "Jornal dos Sports" com Rovir Silveira — Ginásio Brasileiro de Cultura Física.

SEÇÕES MUSICAIS — Números musicais com o G.R.E.S. Unidos de Padre Miguel e os seguintes cantores: Odete Amaral e Denise Rocha.

Rádio Mayrink Veiga

APRESENTA

HOJE

20,00 horas — "Salve o carnaval"
20,30 horas — "Buate das Casas da Banha" — Patrocínio das "Casas da Banha"(*)
21,00 horas — "Musical Antônio Maria", com Lana Bittencourt — Patroc. do "Polvilho Antissético Granado"
21,25 horas — "Tudo pode acontecer"(*)
21,30 horas — "A cidade se diverte" — Patrocínio do "Sabonete Big"(*)
22,00 horas — "Vai levando" — Patrocínio de "Ponto Frio"
22,30 horas — "Panorama Político"
24.00 horas — "O mundo em sua casa"

(*) Programa transmitido em rêde com a Rádio Tupi

Polícia no encalço do maconheiro

RIO —

Policiais do 7º Distrito estão realizando diligências para apurar a identidade do responsável por uma plantação de maconha encontrada nos fundos do Hotel "André Cavalcanti", situado na Rua André Cavalcanti, 74. Vários hóspedes foram ouvidos, mas nada ficou apurado. O sr. Emílio Viegas, gerente do hotel, informou à Polícia desconhecer a existência, ali, daquela plantação, assim como não ter a menor idéia do responsável. A maconha foi transportada para aquêle Distrito.

AMEAÇA DE DESMORONAMENTO EM COPACABANA

RIO — Os moradores do edifício Lorena, em Copacabana, abandonaram suas residências, ontem à tarde, em consequência dos rumores correntes de que o prédio se achava ameaçado de ruir a qualquer momento. O síndico, sra. Eugênia Gonçalves da Silva, que, como todos os moradores, estão aguardando as providências das autoridades competentes, informou à reportagem que o prédio conta 16 anos e que a fenda (foto) existente na parede já vem sendo verificada há mais de um ano. Adiantou d. Eugênia que a atitude dos moradores do "Lorena" é ùnicamente preventiva, uma vez que os engenheiros Nilo Gomes de Matos, Nilton Machado e Mariana Saldanha Corrêa de Oliveira concluiram pela interdição do prédio

Bastidores Policiais

O GENERAL Sizeno Sarmento logo que se encontre em condições ótimas de saúde assumirá as funções de secretário de Segurança que, à esta altura, já terá existência legal. Logo que tal aconteça o general realizará profundas modificações no DESP com base em um relatório que o sr. Carlos Lacerda possui a propósito de certos problemas policiais.

PARA solucionar o impasse criado entre o delegado Diógenes de Barros e o advogado Milton Sales não foram mandados à DSP nem o corredor da Polícia, nem tão pouco o assistente jurídico do chefe de Polícia. Mandaram um major que ficou contra o advogado. O direito da fôrça contra a fôrça do direito.

♥

MAIS elementos amigos dos vinte e cinco bichos foram mandados, nestas últimas horas, para a DCD. Nunca os bicheiros tiveram tantos amiguinhos na maviosa "sereia" policial.

♥

QUE TEM feito a DV com o Borer à sua frente? Positivamente nada. Quem nunca trabalhou como delegado e não entende pràticamente de processualística sòmente aqui poderia um dia ser delegado especializado.

♥

OS LADRÕES tomaram conta de Marechal Hermes. Nem o 26.º D.P., nem a Delegacia de Roubos e Falsificações muito menos a Delegacia de Vigilância sabem disto. Os ladrões não respeitam os que viajam de automóvel. Fazem parar os veículos, realizam a "limpeza" dos passageiros e vão embora calmamente. E' o fim do mundo!

NICK

Biscateiro também morreu num "cemitério de gatos"

RIO —

O biscateiro Juvenal Vieira da Silva (55 anos presumíveis) teve morte estranha, ontem à tarde, no porão da casa número 112 da Rua General Belegarde. A vítima fôra retirar dali um gato morto, a pedido da dona da casa, a doméstica Zilda Campos da Rocha.

Os bombeiros do Qualter Central, chamados, tiveram de arrombar a parede para retirar o corpo. Ciente do fato, o comissário Mancini, do 18.º DP, estêve no local, solicitou o comparecimento da Perícia e mandou remover o corpo para o Instituto Médico Legal.

CEMITÉRIO DE GATOS

D. Zilda Campos da Rocha, proprietária da casa onde se deu a ocorrência, compareceu ao Distrito, declarou ao comissário que, na tarde de ontem, estava contando à sua visinha, d. Nair, as coisas estranhas que estavam ocorrendo em sua casa. Morriam gatos todos os dias no porão e era insuportável o fétido que, em conseqüência, dali exalava. Nesse momento — contou a doméstica — passava Juvenal, a quem ligeirametne ela conhecia, pois, de certa feita, fêz um biscate em sua residência, que logo se prontificou a ver o que estava acontecendo.

MORTE

Juvenal penetrou no porão, no que foi observado pela doméstica, pedindo que êle tivesse cuidado com o que poderia encontrar. Passados alguns minutos, Zilda não ouviu mais os ruidos causados pelo biscateiro e, quando se havia passado alguns tempo, ela começou a ficar preocupada, pois chamava e êle não respondia. Nervosa, a mulher comunicou o fato à Polícia, rumando para o local a Radiopatrulha 80 que, não podendo penetrar no lugar, chamou os Bombeiros do Quartel Central, os quais sob o comando do tenente Ribeiro, arrombaram uma parte da parede e retiraram Juvenal já sem vida.

PERICIA NO LOCAL

O comissário, ao ver as misteriosas circunstâncias em que se deu o fato, solicitou auxílio ao Instituto de Criminalística. O perito Cardas, fazendo o levantamento do local, apurou que, há dias, um funcionário da Saúde Pública, estivera no local, fazendo a limpeza do mesmo, ocasião em que espalhou uma substância química para a desinfetação, sendo de presumir-se que isto tenha influído na morte dos gatos e do biscateiro. Até o momento em que encerrávamos os trabalhos desta edição, as autoridades ainda não haviam conseguido ouvir nenhuma pessoa das relações da vítima. O cadável foi removido, com guia do 18.º DP, para o necrotério do IML. Sòmente quando ficarem prontos os exames, é que se poderá saber o que, realmente houve com o serviçal.

TESTEMUNHA NADA PÔDE ESCLARECER

RIO —

Os portuários João José Meireles e Alípio dos Santos Carvalho foram assaltados, às primeiras horas da manhã de ontem, por três indivíduos, na esquina das Ruas Uruguaiana e Buenos Aires. João José perdeu Cr$ 6 mil e ainda foi baleado na perna direita. O 9.º D.P. tomou conhecimento do fato e está fazendo diligências.

A vítima, removida para o Hospital Sousa Aguiar, ali ficou internada, informando ao policial de serviço que os marginais, após o assalto fugiram num automóvel que estava estacionado a poucos metros do local.

PRÊSO O LADRÃO PARAGUAIO

CURITIBA —

Rossano Mujicato, que também atende por Rossano William Castro, ladrão paraguaio, foi prêso, ontem, pelas autoridades policiais desta cidade, quando, tendo arrombado, estava roubando a residência do sr. Amorim Rebelo. No decorrer do interrogatório, feito na Delegacia Especializada, ficou constatado que o ladrão entrara ilegalmente no Brasil. (Transpress-DC)

Instituto identifica a morta

RIO —

Foi identificada no IML ontem, como Maria José Evaristo Florêncio, a mulher que, há dias, morrera no interior do xadrez do 8.º Distrito Policial. Segundo o médico legista Nélson Capareli, o resultado da autopsia só será dado a público após a liberação dos exames de laboratório a que mandou submeter as visceras da morta.

Segundo o que já está apurado, a mulher estêve internada na Maternidade Carmelo Dutra, onde deu à luz a menina Regina Elias, dali saindo sem respeitar os conselhos médicos. Posteriormente, ao ser acometida de crises nervosa, foi prêsa no 8.º DP, onde morreu.

Jornalista vai ser processada

RIO —

O procurador da Justiça solicitou providências no sentido de que a jornalista Sílvia Donato ("Jornal do Brasil") seja processada criminalmente, em vista de não ter concretizado suas acusações de que no Juizado de Menores se vendem menores.

Os escreventes João Tinoco, Cleomar de Albuquerque e Maria Madalena Correia de Oliveira, assim como o chefe do Serviço de Fiscalização, sr. Afonso Louzada, contrataram o advogado Serrano Neves, a fim de que a jornalista e a sra. Mercedes Silveira sejam processadas por crime de calúnia.

ÔNIBUS ATROPELOU TURISTA

RIO —

O advogado Baldolino Pietro (italiano, casado, 58 anos, Hotel Glória, apartamento 705), que se encontra no Rio em viagem de turismo, sofreu fratura da perna direita e contusões generalizadas, ao ser atropelado ontem, na esquina das Avenidas Presidente Vargas e Passos, pelo ônibus da linha 110 ("Grajaú-Cosme Velho"), de chapa DF 83-8-27. O veículo era dirigido por Childes Dias de Castro (casado, 32 anos), que foi prêso e autuado no 9º Distrito Policial.

WEEK-END, FÉRIAS
TRATAMENTO PARA RECONVALESCENTES NO MODERNO E CONFORTAVEL
HB HOTEL BUCSKY NOVA FRIBURGO
Telefone: 1403
Situado no mais pitoresco, sossegado e saudável recanto da Suiça Brasileira. Cozinha de 1.ª confeitaria, dietas especiais sob orientação de dona Babus. «Play-ground» vôlei, basquete, pingue-pongue, golf-miniatura, parque, lago, cavalos para passeio, para jôgo, aquecimento elétrico e duas piscinas com água tratada.
ESTRADA RIO-FRIBURGO TODA ASFALTADA
RESERVAS:
RIO. RESTAURANTE BUCSKY
RUA DO ROSARIO N.º 133 — Onde se come bem. Tel.: 52-6288

Teatros e Boites
Programa para sua Noite

Uma revista ANO NOVO e Atualíssima
TEATRO RIVAL (CINELÂNDIA)
PRODUÇÃO Gomes LEAL
ROSEMARIE SULQUER
ZEZÉ MACEDO
CARLOS MELO
VOCE NÃO EMPLACA 61
HOJE, AS 20,00 E 22,00 HORAS
Reservas: 22-2721

UM ESPETÁCULO COM A TRADIÇÃO DO TEATRO RECREIO
A REVISTA DO CARNAVAL DE 1961
REI MOMO EM TRAVESTI
MARGOT MOREL
SPINA e TIRIRICA
CONSUELO LEANDRO
LES COCCINELLES BRESILIENNES
REVISTA DE MEIRA GUIMARÃES WALTER PINTO E GOMES LEAL
HOJE, AS 20,00 E 22,00 HORAS

Teatro Nacional de Comédia
AV. RIO BRANCO, 179 — AR REFRIGERADO PERFEITO
"BÔCA DE OURO"
ESTRÉIA DIA 20, AS 21 HORAS
Tragédia carioca de NELSON RODRIGUES
Dir.: José Renato — Cens. e figs.: Anisio Medeiros — Elenco (ordem alfabética): Beatriz Veiga — Elizabeth Gallotti — Ferreira Maya — Hugo Carvana — Ivan Cândido — Josef Guerrero — José Damasceno — Lícia Magna — Milton Moraes — Magalhães Graça — Osvaldo Louzada — Rodolfo Arena — Shulamith Yaari — Teresa Raquel — Vanda Lacerda
SERVIÇO NACIONAL DE TEATRO (M.E.C.)

little club BAR
APRESENTA
MARISA
Livio Romano,
Marlene Marques
e
Zé Maria com conjunto para dançar
RUA DUVIVIER, 37 — TEL.: 57-6984

O CANGACEIRO
EM NOVA FASE, SOB A DIREÇÃO DA CANTORA
HELENA DE LIMA
E
APRESENTA O CONJUNTO
YUMARÉ
DAS 6 DA TARDE AS 3 DA MANHÃ
RUA FERNANDO MENDES, 25 — COPACABANA

FRED'S
APRESENTA
UM SUPER-SHOW EM
CARNAVALSCOPE!
MISTER MOMO
Script: Meira Guimarães — Dir.: Paulo Gracindo
Reservas: 57-9789

HI-FI BAR E RESTAURANTE
(A CASA PREFERIDA PELA SOCIEDADE CARIOCA)
Direção de MAURICIO LANTHOS
A primeira casa no gênero da América do Sul — Aberto, diàriamente, das 16 até às 6 horas da manhã — Apresentando as últimas novidades do Brasil e do mundo.
Cozinha nacional e internacional.
Clima de montanha.
SEM «COUVERT» E SEM CONSUMAÇÃO
AVENIDA PRINCESA ISABEL, 63 — TELEFONE: 57-1870
(PLAZA COPACABANA-HOTEL)

CLINICA MÉDICO-CIRURGICA DO
DR. AMÉRICO CAPARICA
Consultório: Rua Visconde do Rio Branco, 31 (Elevador) — Telefone: 42-2056 — Diàriamente das 15 às 18 horas.
Residência: Rua Gonçalves Crespo, 306, 1.º andar — Apartamento n.º 203 — Telefone: 28-0263.

Conclusões da 12.ª página

Campanha . . .

destinada em benefício de Vagner.

CONVITES

As pessoas interessadas em ajudar o menino Vagner Pereira da Silva poderão adquirir seus convites no cine Rivoli, nas Óticas Fluminense ou no Rei da Voz (filiais de Uruguaiana e Copacabana) ao preço de Cr$ 200,00. A comissão responsável pela campanha atenderá a pedidos de reserva pelo telefone 22-8420.

O filme, produção de Aécio F. de Andrade, é de propriedade da Kratex Produtora Cinematográfica Ltda. e tem como artistas principais, Iracema Vitória, Charles Florentino, Celme Silva, César Cállen e Humberto Heitor.

Tudo certo: . . .

venha a desistência dêsse intento, que sem dúvida virá tirar muito do brilho do carnaval de rua do Rio.

OUTRAS MEDIDAS

Além da pura e simples transferência para Niterói, pretendem os carnavalescos atingidos tomar outras medidas de protesto contra os atos do sr. Carlos Lacerda. Na reunião de amanhã, possivelmente, será aprovada uma proposta no sentido de se realizar uma passeata muda pelas ruas, o que significará total reprovação ao sistema de carnaval que o sr. Carlos Lacerda pretende impingir aos cariocas.

Leva de 463 . . .

"Adolfo Alsina", de Vicente Lopez, localizada em Buenos Aires. Muito alegre e simpáticas, tanto a rainha como as duas princesas, declararam à reportagem que sempre sonharam em conhecer Copacabana e outros pontos pitorescos do Rio de Janeiro e que durante os dias que iriam passar nesta capital, pretendiam retirar as suas coroas e imunidades reais, a fim de aproveitarem o máximo possível a vida em comum com o povo brasileiro. A princesa Vilma Cressatti, que é loira e descendente de pais italianos, nos adiantou que conheceu vários brasileiros, durante os Jogos Pan-Americanos, no Chile, dos quais ainda guarda as melhores recordações. Sempre curiosos por informações sôbre a Cidade Maravilhosa, os turistas platinos nos dirigiram as mais diversas perguntas sôbre teatros, cinemas, buates e casas comerciais. Logo que o "Monte Umbe" atracou no cais do pôrto, os turistas argentinos e uruguaios se dirigiram às diferentes artérias da cidade, a fim de travarem o seu primeiro contato com o Rio, sendo que muitos outros seguiram para Copacabana, a fim de aproveitar a manhã ensolarada.

Câmara . . .

vocado aquêle parlamentar para melhores esclarecimentos.

PROCESSO RETIDO

A Mesa da Câmara, reclamou perante o Juízo da 2a. Vara da Fazenda a retenção dos autos do mandado de segurança impetrado pelos srs. Hugo Ramos Filho, Raul Brunini, contra a rejeição do veto ao Plano de Classificação. A medida é dirigida contra o advogado Sabino Lamego de Camargo, que assim agindo estaria protelando a decisão do Tribunal de Justiça em relação ao assunto.

Relator . . .

são de interessados estêve nas escadarias do Palácio Tiradentes, pedindo aos deputados apoio para sua causa. O sr. Raul Brunini informou à Casa sôbre a inauguração de uma escola construída por contribuição particular. O sr. Amando da Fonseca exibiu recibos da Tesouraria da ex-Câmara dos Vereadores, informando ter devolvido a quantia de 600 mil cruzeiros, recebida para uma viagem à Europa, viagem que não foi feita. Exibiu o passaporte para comprovar que com outra importância recebida, fêz a viagem. O sr. Lopo Coelho informou que diversos projetos e mensagens do Executivo se encontram na Mesa, sem tramitação por falta de material de expediente e por falta de normas regimentais para sua tramitação. Está providenciando a solução dêsses problemas para que as matérias tenham o andamento normal.

C. Militar . . .

criminação da prova ou provas em que se deseja a revisão. Para a entrega do requerimento e para a revisão é indispensável a apresentação de cartão de matrícula, assim como o pagamento de vinte cruzeiros por prova a ser revista. No mesmo dia da entrega do requerimento, em salas que serão indicadas aos interessados, dar-se-á vista da prova ou provas desejadas. A fim de facilitar a movimentação do pessoal por ocasião da revisão, pede a direção do Colégio Militar que o candidato seja acompanhado apenas pelos pais.

Redentor

da ornamentação. Da Coca Cola o pagamento da orquestra. As despesas suplementares estamos fazendo do nosso bôlso e com o auxílio dos moradores da Rua Redentor. Tenho certeza que essa vai ser uma das grandes páginas da promoção "Ruas de Carnaval".

AUXILIARES

Dizendo ser de justiça enumerar aquêles que estão auxiliando o trabalho desenvolvido pela turma, Daniel Hakim, citou os nomes de Nelson e Franklin Caram, José Carlos Pereira Garrido, Luís Fernando Pereira Lima, Renato Campos, Luci Gonçalves e Elisabeth Pereira de Lima.

"Êles também estão trabalhando ativamente para que nosso rua seja realmente de carnaval. Agora só falta esperar o sucesso — que tenho certeza virá — do dia 20 e do carnaval propriamente dito".

PROMOÇÃO

Todos aquêles que quiserem realizar festas carnavalescas dentro do esquema da promoção do DIÁRIO CARIOCA, que conta com a colaboração de Coca Cola Refrescos S. A., devem procurar os srs. Bornes ou Vieira nos tels.: 30-1946 e 30-9834, dentro do horário de trabalho normal, ou ir à sede da emprêsa, no Caminho de Itaoca. A Coca Cola Refrescos S. A. contribui com parte das despesas e o DIÁRIO CARIOCA divulga as "Ruas de Carnaval".

Ponte da . . .

abundantes só mesmo rolinha, juriti, garça e biguá.

PASSARINHOS

"Quanto aos passarinhos, são inúmeras as famílias que já existiram e existem nessa região" — diz o sr. Strang e prossegue: "Muitas delas terão que ser reintroduzidas, de acôrdo com as possibilidades de alimentação e proteção".

Dentre os répteis, jacaré de papo amarelo, outrora muito abundante, hoje bastante escasso, e que deu nome a tôda a região. Os exemplares caçados atualmente são de pequeno porte, no entanto os adultos dessa espécie atingem quase 3 metros.

DESTRUIÇÃO

A situação atualmente existente, com várias espécies já desaparecidas, é consequência lógica da destruição causada pela caça e pela pesca indiscriminadas, sem respeito pelas épocas de criação.

"De outra parte — diz o encarregado-geral do centro de pesquisas —, os constantes incêndios, criminosos ou não, além de sacrificarem a vida de inúmeros animais, vão, a pouco e pouco, aniquilando diversas plantas que lhes fornecem alimento. Observa-se, então, a modificação da fitofisionomia e o estabelecimento de numerosas espécies invasoras, sobretudo gramíneas, que são outro fator seguro de novos incêndios por ocasião das estações sêcas".

GRILAGEM

A Estação Biológica é um órgão de pesquisa responsável pela parte técnico-científica do Serviço Florestal. Além da fauna, está cuidando da recuperação da flora que foi destruída e da preservação da extensa área ameaçada, na planície de Jacarepaguá, da qual faz parte a Ilha dos Coronéis.

O especialista Harold Strang ressalta ainda que as belezas naturais são o maior capital turístico do Estado. Urge que o govêrno cuide de que êsse capital não seja dilapidado. E não é com essa grilagem campeando desenfreada que estarão defendidas nossas florestas, lagoas e praias.

D. N. E. R. . .

de tempo e percurso, evitando a passagem pelo Rio Paraguai-Prata, que verdadeiramente representava o estrangulamento da economia guarani.

A CONSTRUÇÃO

A maior dificuldade da construção da ponte internacional era representada pela inconstância do nível das águas do Rio Paraná, motivada pela área abrangida pela sua bacia hidrográfica. Determinado o local em que deveria ser construída a ponte, os engenheiros do Departamento Nacional de Estradas de Rodagem solucionaram o problema projetando uma ponte com um arco de concreto cujo vão livre é de 303 metros, o maior do mundo, sendo de 290 metros o vão teórico, com uma altura de mais de 78 metros sôbre o nível das águas do rio, sendo de 553 metros o comprimento total da grandiosa obra. Comparativamente, a ponte internacional equivale a um viaduto ligando o edifício da Light, na Av. Mal. Floriano, até o ed. da Estação D. Pedro II, passando por cima da tôrre do ed. do Ministério da Guerra.

MATERIAL EMPREGADO

A construção da ponte, exigindo o emprêgo da ordem de 84 mil toneladas de concreto, 1.900 t de ferro, 250 mil sacas de cimento, 130 t de telas e parafusos, revela bem a grandeza da obra construída na fronteira do Brasil com o Paraguai. Sòmente o transporte do material necessário à construção revela a imensa dificuldade da construção levada a bom têrmo pelos engenheiros do DNER. O transporte da estrutura metálica, fabricada pela Cia. Siderúrgica Nacional sob encomenda do DNER e que foi armada para permitir a concretagem do arco, representou uma operação transportadora de proporções inéditas no Brasil. O DNER, com recursos próprios, recebeu em Volta Redonda (CSN) um total de 1.600 t de material ali fabricado e no transporte dos grandes painéis, somando todos os veículos transportadores, percorreu 306 mil km, tendo, para a realização dessa "operação-transporte", empregado dezenas de carretas de 30 t, carga útil, carros de abastecimento, socorro e manutenção, viaturas-rádio da Polícia Rodoviária Federal, gastando cada "comboio rodoviário" uma média de 35 dias no percurso, em face à distância e às peculiaridades inerentes à carga transportada.

INAUGURAÇÃO

Superando tôdas as dificuldades, inclusive o prazo de conclusão do cimbre metálico, vencendo e solucionando problemas, pode o Departamento Nacional de Estradas de Rodagem entregar para a inauguração pelo presidente JK mais uma grandiosa obra rodoviária e que constitui, no gênero, a maior ponte até agora executada no mundo, e que honra a engenharia rodoviária brasileira.

No dia 26 dêste mês o presidente Kubitschek inaugurará a Ponte Internacional Brasil-Paraguai, entregando-a oficialmente ao trânsito dos usuários, ocasião em que encontrará o presidente do Paraguai, dando cumprimento por parte do Brasil dos compromissos internacionais assumidos.

JK FALARÁ NO CONSELHO DE ECONOMIA

RIO — O presidente Juscelino Kubitschek comparecerá no próximo dia 16, às 19 horas, ao Conselho Nacional de Economia, a fim de proferir uma conferência sôbre a política econômico-financeira do govêrno.

A conferência será realizada à Rua Senador Dantas, 74 — 14.º andar, sendo, também, irradiada pela Agência Nacional, através a Voz do Brasil.

VILLARET PASSA MAL

LISBOA — Continua em estado gravíssimo o ator João Villaret que há dias foi submetido a melindrosa operação cirúrgica (UPI-DC).

CONCLUSÕES DA PRIMEIRA PÁGINA

Cuba condena . . .

vana, sr. José A. Cabrera Avila, expressou que fôra chamado por seu govêrno e que ignorava quando regressaria.

AS ÚLTIMAS

Os últimos acontecimentos de Cuba ou relacionados com a revolução cubana podem ser assim sintetizados:

1 — Um jornal do Canadá diz que o Ministério do Exterior havia empreendido gestões para averiguar o paradeiro de dois canadenses, dos quais se deixou de ter notícias quando se achavam em Cuba. No hotel que êles estavam hospedados, disse-se que viajaram para o México.

2 — Um avião "Cessna" caiu perto de Varadero e morreram dois oficiais e um civil que a bordo dêle viajavam. A informação declara que as três vítimas "morreram no cumprimento do dever". Os mortos foram o cap. da Fôrça Aérea Revolucionária Martin Klein Schiller, o 2.º tenente Heriberto Martin Guzman e outras pessoa identificada como Osvaldo Sanchez Cabrera.

3 — A embaixada suíça em Havana continua gestionando para obter liberdade o cidadão norte-americano Frank Beatty, fotógrafo da UPI, prêso quando fotografava "zona proibida" em Havana.

4 — O jornal "Prensa Gráfica" do Panamá disse ontem que o vice-ministro de El Salvador declarou que "êste país não romperá suas relações diplomáticas com Cuba".

5 — Amanhã deve chegar a Lima o comandante-geral do Exército dos Estados Unidos, na Caraíbas, major-general Teodoro Bogart, acompanhado de grande número de altos oficiais norte-americanos. Êles inspecionarão as instalações militares peruanas, prosseguindo viagem para La Paz no domingo, onde também inspecionarão as instalações da Bolívia.

Rebeldes da . . .

seram que o chefe de Estado francês considera que o resultado da votação lhe dá carta branca para decidir segundo a sua vontade, com os seguintes objetivos:

— dar fim ao conflito, suspensão unilateral das hostilidades, trégua tática ou um acôrdo com os rebeldes nacionalistas muçulmanos;

— começar a estabelecer imediatamente uma nova administração provisória na Argélia, como primeiro passo para a marcha até a semi-independência final; e

— fazer uma convocação para discussões em mesa redonda com todos os grupos argelinos, inclusive os rebeldes.

FIM DA LUTA

Os funcionários franceses reconhecem que os 75% dos votos afirmativos outorgados a De Gaulle, manifestam um desejo de paz do povo francês e disseram que o presidente dará a máxima prioridade à terminação da luta, ainda que, por razões táticas talvez se observe rigoroso segrêdo sôbre a mesma.

No momento considera-se que o problema principal de De Gaulle consiste no modo de estabelecer contato com os chefes rebeldes nacionalistas que estão em Tunis e persuadi-los a que entrem em conversações de paz com êle.

Em diversos meios sugere-se que isto poderia ser feito se o govêrno tunisiano, que ainda continua sendo, em geral, amigo da França, fôsse o intermediário; ou através dos Estados negros da antiga África francêsa, ou, ainda, por meio das Nações Unidas.

Miguel Couto exaltou a Refinaria de Caxias

BRASÍLIA —

Plenário do Senado

Revelando que teve de enfrentar fortíssimos interêsses antes que fôsse, o seu Estado escolhido para a implantação da Refinaria Duque de Caxias, o sr. Miguel Couto Filho declarou, ontem, da tribuna que, em dias da semana passada, procedeu a uma investigação do local daquela monumental obra, acompanhado de técnicos da sua confiança, confessando sua admiração pela eficiência e segurança dos trabalhos ali realizados, pelos operários brasileiros.

Depois de alinhar numerosos dados técnicos relacionados com o alto valor econômico da refinaria prestes a ser inaugurada, o ex-governador do Estado do Rio, ressaltou as perspectivas realmente assombrosas, que o empreendimento oferecia ao Estado, consolidando em definitivo as suas finanças em futuro próximo, com o aumento de arrecadação oriundo do faturamento estimado em cêrca de 40.000 toneladas de borracha sintética e outros derivados do petróleo.

TRABALHOS DO CONGRESSO

A primeira seção dêste período de convocação extraordinária do Senado Federal, foi, ontem, aberta sob a presidência do sr. Filinto Muller e com a presença de 30 senadores no recinto.

Para renunciar ao mandato, ocupou a tribuna o sr. Taciano de Melo. Durante sua oração, salientou o representante goiano que, sentia afastar-se do honroso convívio de seus pares.

Os srs. Pedro Ludovico, Benedito Valadares, Paulo Fernandes, Vivaldo Lima, Vitorino Freire, Irineu Bonhausen, Rui Carneiro, Coimbra Bueno e Moura Andrade, através de apartes, prestaram suas homenagens à personalidade do sr. Taciano de Melo, louvando o seu gesto, que vem proporcionar a oportunidade de ingresso no Senado Federal da grande figura de político que é o sr. Juscelino Kubitschek.

O sr. Gilberto Marinho formulou da tribuna protesto contra o descaso com que são tratados os interêsses sagrados e legítimos das viúvas e herdeiros dos militares, levando ao desespêro milhares de brasileiros inermes e abandonados.

O sr. Antônio Balthar discorreu contra a propalada idéia de transferência do Curso de Geologia, que funciona no Recife, para Curitiba. Disse que será profundamente lamentável que isto se verifique, como se anuncia. Acrescentou que confia no espírito justo do ministro da Educação no sentido de não ser permitida a retirada de um curso que tantos benefícios presta a Pernambuco, e declarando que mesmo os representantes do Paraná no Senado compreendem a falta que faria a supressão daquela escola de técnicos do Nordeste, tão necessitado de geólogos.

O sr. Vitorino Freire apresentou requerimento para um voto de profundo pesar e envio de condolências à família pelo falecimento do ex-senador maranhense, sr. José Neiva de Sousa, de quem fêz o necrológio na tribuna.

Pestana pede soluções concretas para o povo

RIO —

Comissões da CÂMARA

"E' essencial que se apresentem soluções concretas, objetivas e práticas para alguns dos maiores problemas que afligem o povo brasileiro; em primeiro lugar, o relativo às desigualdades econômicas e sociais entre as regiões e Estados brasileiros e, em segundo lugar, o referente às profundas desigualdades entre as diferentes classes de sociedade" salientou, ontem o sr. Clóvis Pestana, primeiro orador do grande expediente da Câmara de Deputados, referindo-se à reunião do PSD marcada para a noite de hoje.

Depois de ressaltar a situação difícil em que se encontra a lavoura, advertiu o deputado Clóvis Pestana que o desenvolvimento industrial, também, se ressente da carência de energia elétrica, sustentando que êle deve ser planejado, de molde a não favorecer algumas regiões econômicas em detrimento de outras, sendo por isso mesmo, necessária a instalação de um órgão de planejamento nacional, capaz de equacionar êstes problemas e lhes propiciar, enfim, uma solução harmônica.

PRIMEIRA SESSÃO

O sr. Ranieri Mazzilli, estando presentes 42 deputados, abriu os trabalhos da sessão de ontem, da Câmara a primeira da presente convocação extraordinária, ocupando a tribuna os seguintes oradores:

Nélson Carneiro, pedindo seja levado à apreciação do plenário projeto de resolução de sua autoria, que permite a votação secreta de qualquer proposição, desde que aprovada pela Maioria, apresentando requerimento neste sentido; Eloi Dutra, reclamando a readmissão de aeroviários despedidos pelas emprêsas, desde que não foi considerada ilegal a greve pelo aumento de salário; Osvaldo Zanelo congratulando-se com a vila capixaba de Venda Nova, pela ordenação sacerdotal de dois de seus filhos, no último ano os padres Valeriano Sitoe e Falcheto; Anísio Rocha, justificando requerimento de informação ao IAPB a respeito da nomeação de procuradores e tesoureiros auxiliares; Hélio Ramos justificando projeto que unifica as Fôrças Armadas em um Ministério e estatui programa de desmobilização gradativa das mesma criando ainda, o fundo de reaparelhamento das Fôrças Armadas; Gurgel do Amaral, discorrendo a respeito da última greve dos portuários do Rio de Janeiro que se recusam ao trabalho extraordinário enquanto não gozarem dos benefícios da paridade; Franco Montoro, solicitando rápida tramitação do projeto de sua autoria que isenta do impôsto de renda os salários e outras formas de remuneração do trabalho até o limite de 5 vêzes o maior Salário-Mínimo vigente no país; Mário Tamborindeguy, protestando contra a redução da cota de açúcar que os EE.UU. nos distribuíram para a sua importação, no primeiro trimestre dêste ano; Miguel Bahuri, apelando ao ministro da Fazenda no sentido de que o IBC forneça cotas de café ao Estado do Maranhão; Atílio Fontana, ressaltando a disparidade de vencimentos entre os funcionários federais e municipais; Clóvis Pestana, elogiando as instalações e os métodos didáticos da Escola de Engenharia Industrial da cidade de Rio Grande; Corrêa da Costa, pedindo a aplicação de verba de 10 milhões de cruzeiros destinada a melhorar a navegação do Rio Paraguai; Dirceu Cardoso, solicitando a interferência do presidente da República no sentido de que Minas Gerais e Espírito Santo resolvam amigàvelmente a questão das fronteiras na região do Contestado; Pereira da Silva, reclamando contra a falta de café em grão no interior do Amazonas; Herbert Levi, encaminhando protesto de representantes da lavoura contra projeto em tramitação na Câmara que pretende cancelar débito, no Banco do Brasil, dos cafeicultores que tiveram suas lavouras atingidas pelas geadas; e Atílio Viana, pedindo a rápida tramitação do projeto de sua autoria que dispõe sôbre a escala móvel de salário.

GRANDE EXPEDIENTE

Segundo orador do grande expediente, o sr. Carmelo D'Agostini discorreu sôbre a situação econômica e financeira do país, sugerindo medidas a serem tomadas para enfrentar as dificuldades.

Sem matéria na Ordem-do-Dia ocupou a tribuna o sr. Dagoberto Sales, para defender o projeto que institui a "Eletrobrás".

Foi convocada sessão noturna.

E. do Rio . . .

viduos não-vacinados e recém-chegados ao Rio. Várias providências, entre elas a vacinação em massa, foram tomadas".

COMANDOS

— "Manguinhos dispõe de sôro suficiente para atender a população. Promoveremos, verdadeiros comandos profiláticos para dominar o mal, visando de preferência as aglomerações humanas. Simultâneamente, a Secretaria de Saúde está em entendimentos com as autoridades fluminenses para o fim de uma ação conjunta".

JK deu . . .

Brasil de lhe dar uma palavra dinamizadora, disse eu — quando se iniciou a minha administração — que o faria avançar cinquenta anos em cinco. Não foram palavras de orgulho, ou para vangloriar-me do que estava ainda sòmente em minha ambição, mas para criar uma atmosfera propícia ao esfôrço do desenvolvimento nacional que me parecia urgente precipitar. Aqui, diante de Deus, declaro que não falei em acelerar o tempo por orgulho ou desafio, mas para exprimir o que eu sentia necessário para salvarmos nosso país de um atraso que parecia irremediável, irrecuperável. Outros serão os meus pecados, numerosas as minhas deficiências, mas, no quanto posso penetrar no meu próprio conhecimento, no quanto posso avaliar o que sou, creio que o orgulho, a convicção excessiva nas minhas fôrças internas e nos meus próprios podêres não são pecados meus. Ao contrário, sou de natureza humilde. Minha própria vida ensinou-me o quanto está presente nos atos humanos a Providência. Como teria eu caminhado até agora, sem a ajuda de Deus? Como o menino pobre de Diamantina, a criança órfã de pai, teria logrado assistir à inauguração desta tôrre, que completa a dignidade material da Basílica, se a proteção de Deus e da Senhora Mãe de Deus não o tivesse querido e ajudado? O próprio êxito político que coroou minha vida ensinou-me a ser humilde, a não me atribuir méritos que não tenho. Sozinho, desamparado e pobre, sem qualidades especiais que me distinguissem, teria eu avançado até aqui sem que a Providência me tivesse guiado os passos? Quem, melhor do que eu, está em condições de dar testemunho do quanto o homem avança no seu caminho protegido pela Vontade Divina?

Eis-me, pois, diante do meu querido Cardeal Dom Carlos Carmelo de Vasconcelos Mota, e de todos os dignitários religiosos, das autoridades e do povo, não para receber demonstrações de gratidão, que as não mereço, mas para dar graças a Deus.

Nenhum outro sítio teria sido mais propício do que êste para o fervor religioso do povo brasileiro na devoção à Nossa Senhora Mãe de Deus e Mãe dos homens. Nenhum outro sítio mais indicado do que êste para que eu viesse, ao fim do meu govêrno, dar Graças a Deus por ter, nestes cinco anos, conduzido em paz esta nossa amada terra do Brasil.

Graças ao Criador do Universo e a Seu Filho redentor da humanidade por ter-me dado fôrças para enfrentar tantas dificuldades e provações.

Graças pela paciência e resignação com que suportei agravos e injustiças — não me permitindo a mim mesmo nenhum desejo de vingança.

Graças pelas obras realizadas, pela instalação da nova capital no lugar geogràficamente certo — operação que o tempo haverá de consagrar como um ato decisivo para a unificação do Brasil.

Graças por ter meu país despertado, vencido pela ardente ânsia de sobreviver às dificuldades e tropeços dêste tempo.

Graças pelo bem que me foi enseјado proporcionar às populações do interior, tão esquecidas e tão sem amparo.

Graças pelo açude de Orós que, mesmo sem ter sido completado com outras obras de novos açudes já agora bem mais fáceis de realizar, ressuscitou o maior rio sêco do mundo e deu o passo definitivo e maior para a redenção de irmãos nossos enraizados em terras de martírio há tão longos anos.

Graças pela consciência, que raiou em nossa terra, de que é preciso lutar contra a miséria, o subdesenvolvimento e a estagnação, como contra um pecado mortal.

Graças por têrmos colaborado para uma obra de unidade das Américas com a Operação Pan-Americana.

Graças por ter-se consolidado a democracia, por têrmos sabido resistir a imprudências, por têrmos colocado o interêsse do regime e do Brasil acima de quaisquer outros.

Tudo isto — e muito mais — não exclui o necessário e público pedido de perdão a Deus pelos erros cometidos — que nunca foram de intenção — mas de insuficiência por não desconhecer que houvera sido melhor ter praticado outros atos, ter seguido outros caminhos. Apesar de erros que a fragilidade humana explica, não vejo imodéstia ou ausência de isenção em afirmar que na verdade o nosso país já não é o mesmo e vai começando a marcha ao encontro de seu grande destino.

Graças, pois, por tudo o que se fêz. Que Deus perdoe o que não foi dado fazer.

Se ainda me é possível pedir mais alguma coisa a Quem com tanta proteção, com tanto amparo me assistiu, rogo aqui, com a mesma ou mais intensa veemência, idênticos favores e ajuda para o govêrno que em breve se vai instalar — para o presidente da República eleito, para o vice-presidente e todos os demais administradores que, durante os próximos anos, terão de continuar a luta pela melhoria das condições de vida do nosso povo. Que também os proteja a Senhora Aparecida.

Saudando o meu querido amigo, Cardeal Dom Carlos Carmelo de Vasconcelos Mota, saúdo a tôda a hierarquia religiosa, desde os príncipes de nossa Igreja aos mais humildes e heróicos sacerdotes que nas cidades e nos lugares anônimos, em que a vida é penosa, lutam para afirmar a idéia de Deus e a presença do sobrenatural na sociedade humana.

Graças a Deus, mais uma vez, por tudo o que passou pelo meu espírito e ficou guardado em silêncio.

E neste momento, do templo da Padroeira do Brasil, quero exortar os meus patrícios a que nos unamos na Fé em Cristo, na crença que nos legaram nossos maiores, e a que conservamos viva e ardente a Esperança na Pátria Eterna, sem a qual não tem sentido a Pátria terrena."

Clóvis Salgado...

tanto, não foram ainda preenchidos. Se-lo-ão na medida das necessidades e dos recursos orçamentários. Nas mesmas condições estão os 1.500 cargos novos, que se podem chamar vagos. Só se transformarão em vagas preenchíveis quando o Congresso der os recursos adequados às Universidades. Os quadros aprovados são, em resumo, quadros ideais. A maior parte dos cargos criados foi preenchida em virtude da lei 3.483, automàticamente, com pessoal existente, mediante portaria dos reitores. A outra parte, bem menor, será também preenchida pelos reitores, gradativamente. O presidente não nomeou um só servidor nas Universidades para preencher os cargos criados em decreto. Nem sequer fêz qualquer indicação de nome. Respeitou, nesse particular, como em tudo o mais, e de modo exemplar, a autonomia das Universidades. Sustentar o contrário é, não só uma inverdade, como grave injustiça.

CORROBORAÇÃO DO DIRETOR DO DASP

O sr. Guilherme Aragão, diretor-geral do DASP, participou da entrevista, corroborando tôdas as afirmações do ministro Clóvis Salgado, à vista de abundante documentação que levou consigo, incluindo tôdas as exposições-de-motivos do DASP que justificavam, em cada caso, os quadros de pessoal das Universidades.

— A verdade é que — afirmou o sr. Aragão — existe no caso um total desconhecimento do assunto. Acredito que se, antes de acusar, o jornal tivesse tido o trabalho de consultar o "Diário Oficial", certamente não teria dado curso à notícia divulgada.

NOTA OFICIAL DO DASP

O diretor-geral do DASP distribuiu, ainda, uma nota à imprensa, contendo os seguintes esclarecimentos sôbre o assunto:

1.º — Não há qualquer fonte de empreguismo com referência aos quadros de pessoal das Universidades federais.

2.º — A verdade é a seguinte: a Lei n.º 2.284, de 9-8-1954, proibira a admissão de extranumerários mensalistas. Em consequência, as Universidades tiveram que recorrer à admissão de pessoal temporário como contratado, tarefeiro, pessoal eventual, horistas e assalariados. Daí se originou o regime anômalo de pessoal, envolvendo milhares de servidores de fato.

3.º — Como não poderia subsistir semelhante situação, extensiva, aliás, às demais autarquias, a Lei n.º 3.483, de 8-12-1958, equiparou as diversas categorias do pessoal temporário ao extranumerário-mensalista. Por isso, o Decreto n.º 45.360, de 21-1-1959, que regulamentou a aludida Lei n.º 3.483, estabeleceu, em seu art. 8.º, a remessa ao DASP, por parte dos órgãos interessados, no caso as Universidades, de proposta da criação de funções de extranumerários-mensalistas, o que exigiria obrigatòriamente alteração de quadros e tabelas do pessoal. Por outro lado, o govêrno, numa iniciativa altamente moralizadora, pelo Decreto n.º 47.888, de 8-3-1960, estabeleceu que as Universidades proporiam a reorganização de quadros e tabela do pessoal.

4.º — A realidade é que, para a regularização de todo êsse contingente de servidores de fato, milhares de cargos e funções tiveram que ser criados nas Universidades.

5.º — Cumpre esclarecer que os números mencionados como acréscimo de cargos e funções nas Universidades não são corretos. Manda a verdade dizer que o número de cargos e funções realmente criados é maior do que o que foi objeto de divulgação: vai a mais de 15.000, mas com o objetivo de regularização do pessoal já existente e de atender estritamente, e com ampla justificação em cada caso, as necessidades de serviço dentro da rigorosa observância da lei. Recomenda-se, nesse sentido, a leitura das exposições de motivo do DASP sôbre o assunto, tôdas publicadas, na íntegra, no "Diário Oficial".

6.º — Como se vê, medida das mais salutares, decorrente inclusive de imperativo legal, vem sendo interpretada, errônea e malevolamente, como fonte de empreguismo. A prosseguir assim, é de se esperar que, no momento de aplicação do artigo 19 da Lei n.º 3.780, de 12-7-1960, o qual prevê a transformação em pessoal permanente de mais de 50 mil servidores, também enquadrados como pessoal eventual, seja acusado o govêrno que vier aplicar a lei de estar desencadeando uma verdadeira avalanche de empreguismo, com a criação decorrente de várias dezenas de milhares de cargos, para aproveitamento do aludido pessoal.

'Quem discordar...

titui, ao mesmo tempo, golpe na Constituição da República, desrespeito à lei emanada do Congresso Nacional e acintosa violação da legalidade democrática existente no país".

O ATO N.º 1

"A decisão da Maioria da Assembléia Constituinte torna-se ainda mais grave porque é seguida pelas ações de grupos organizados à sombra do próprio govêrno, contra a Câmara dos Vereadores, instituição que, embora apresente inegáveis defeitos, foi eleita pelo voto popular. Essas ações, que estão trazendo a intranquilidade, o desassocêgo e a insegurança ao povo guanabarino, precisam ser enèrgicamente repelidas, pois do contrário veremos implantado em nosso Estado um regime antidemocrático contra os que não estiverem de acôrdo com o govêrno e seus adeptos.

"Defendemos o direito da livre manifestação da vontade popular, o direito de crítica e denúncia, o direito de exigir, inclusive, a punição dos que traem os interêsses do povo ou dilapidam seus bens, mas não podemos concordar em que grupos ou bandos açulados pelo próprio govêrno, criem uma situação de constrangimento contra qualquer instituição".

ASSALTOS

"Se não reagirmos prontamente em defesa das liberdades democráticas, amanhã serão assaltadas as sedes dos sindicatos, das organizações estudantis e populares, dos partidos políticos, os jornais e as emissoras e até os lares dos que discordam do govêrno".

Conscientes das responsabilidades que nos cabem, conclamamos todos os cidadãos do nosso Estado, as organizações sindicais, estudantis e populares, partidos políticos e tôdas as organizações democráticas para que protestem contra os desmandos e as violências do govêrno e exijam da Assembléia Constituinte que cumpra o seu dever outorgando ao Estado da Guanabara uma Constituição democrática.

Ao Poder Judiciário e aos seus dignos representantes apelamos para que assegurem, com a fôrça de suas investiduras, as liberdades democráticas e os direitos dos cidadãos do Estado da Guanabara.

Rio de Janeiro, EG — janeiro de 1961.

AS ASSINATURAS

O manifesto é assinado pelas seguintes pessoas:

Sérgio Magalhães — Primeiro vice-presidente da Câmara dos Deputados; Tenório Cavalcanti — Deputado federal; Breno da Silveira — Deputado federal, presidente do Diretório Regional do Partido Socialista Brasileiro; Lício Hauer — Deputado federal; Lutero Vargas — Deputado Constituinte, presidente do Diretório Regional do Partido Trabalhista Brasileiro; Saldanha Coelho — Líder da Minoria na Assembléia Constituinte; Roland Corbisier — Deputado Constituinte; Gérson Bergehr — Deputado Constituinte; Adalgisa Neri — Deputado Constituinte; Gonzaga da Gama Filho — Deputado Constituinte; José do Amaral Meneses — Presidente do Sindicato dos Marceneiros; Félix Cardoso da Silva — Presidente do Sindicato dos Têxteis; Benedito Cerqueira — Presidente do Sindicato dos Metalúrgicos; Milton Maia — Secretário-geral da Executiva Nacional da Mocidade Trabalhista; Antônio de Almeida — Tesoureiro do Sindicato dos Metalúrgicos; Plínio Alves — Presidente do Sindicato dos Sapateiros; Nélson Mendonça — Secretário da Federação Nacional dos Marítimos; Valdir Gomes — Presidente do Sindicato Nacional dos Marinheiros e Moços da Marinha Mercante; Adalto Rodrigues — Presidente do Sindicato dos Alfaiates; Orlando Scancetti — Presidente do Sindicato dos Eletricistas; José Vicente — Presidente do Sindicato dos Trabalhadores em Cortumes; Sostenes Freire de Barros — Presidente do Sindicato dos Trabalhadores em Pedreiras; Odilo Borges — Presidente da Federação do Vestuário; Manoel dos Santos — Secretário do Sindicato dos Rodoviários; Hermes de Caires — Diretor do Sindicato dos Rodoviários; Paulo César Henriques — Secretário do Sindicato da Energia Elétrica; Geraldo Soares — Secretário do Sindicato de Carris Urbanos; Roberto Mofena — Diretor do Sindicato dos Marceneiros; Armando Maia — Presidente do Sindicato de Pequena Cabotagem; Oduvaldo Viana Filho — Teatrólogo; Érico Figueiredo Alvares — Gráfico; J. M. Comelli — Vice-presidente da União Nacional dos Estudantes, em exercício da presidência; Nélson Vanuzzi — Vice-presidente da União Nacional dos Estudantes; Herman Baeta — Secretário-geral da União Nacional dos Estudantes; Nei Scholevich — Presidente da Associação Metropolitana de Estudantes Secundários; e Carlos Heitor Faria — Vice-presidente da União Metropolitana de Estudantes.

PSD faz . . .

do pelo próprio diretório nacional.

"O único julgamento que me interessa é o dêles' — disse — enérgico o Presidente do PSD mineiro.

Após ouvir muitas alusões à responsabilidade do comando partidário pelos resultados eleitorais de 3 de outubro último, o sr. Amaral Peixoto afirmou que foi dos últimos a aceitar a candidatura Lott, mas também dos últimos a abandoná-la. Na parte final de suas palavras retificou a expressão, dizendo que ficara com o marechal Lott "até o fim", tanto que passara os últimos dias da campanha em comícios e no rádio. Mas confessou que, de fato, embora tivesse tido no início a convicção de que o PTB e PSD juntos formariam uma aliança inexpugnável, mais tarde, logo depois da primeira excursão, voltou "alarmado com a penetração do candidato adversário". Elogiou a personalidade do marechal Teixeira Lott, a sua dignidade na campanha e a circunstância de que a ninguém iludiu, mantedo-se sempre no seu habitual comportamento sincero e natural, mas disse que, na realidade, o candidato pessedista não estava "preparado", especialmente quando se tinha em conta um adversário das características do sr. Jânio Quadros.

OPOSIÇÃO VIGILANTE

O sr. Hermes Pereira de Sousa, presidente da seção gaúcha, indagou do presidente do partido se ainda estava de pé a recomendação que recebera do diretório nacional, dois meses atrás, na qual se recomendava uma "oposição digna e vigilante". Dessa decisão anterior do diretório nacional e nos têrmos da aludida recomendação, dera êle ciência a todos os companheiros do interior do Rio Grande do Sul.

Respondeu o sr. Amaral Peixoto que essa decisão não estava em debate e, enquanto não alterada por nova resolução do diretório nacional, continuava em vigor, obrigando aos correligionários. O que se discutia na reunião de agora eram novos problemas, que estão em pauta, tais como o da eleição do presidente da Câmara e do vice-presidente do Senado, além dos citados.

"Mas, meu nobre colega — perguntou o sr. Vitorino Freire — oposição a que e a quem, se ainda continuamos no govêrno, pelo menos até 31 de janeiro?". Perguntou ainda o senador maranhense que espécie de oposição se podia fazer, por enquanto, se não sabe ainda que atos do sr. Jânio Quadros se tornarão passíveis das críticas do PSD.

Respondeu o líder "invisível" que se cuidava de estabelecer os princípios em que se iriam alicerçar a oposição. Por exemplo, o partido podia desde já formular a ação parlamentar da bancada. Outra não podia ser a atitude do PSD desde que era óbvio e lógico que o partido estava na oposição e assim o quiseram as urnas.

"Isso será colocar o carro adiante dos bois — observou, em aparte, o deputado Pereira da Silva. — Vamos ver primeiro onde é que o homem vai passar a vassoura".

O sr. Amaral Peixoto, terminada a exposição do sr. Océlio Medeiros, deu satisfações ao grupo renovador, explicando que outra coisa não estava-se fazendo ali que discutir os problemas de alta relevância referidos no memorial dos 41 deputados, o qual êle considerava um documento de grande significação para a vida pessedista.

REESTRUTURAÇÃO

O senador Vitorino Freire falou na alteração de todos os comandos e êsse foi um dos seus argumentos para o adiamento da convenção do PSD, alegando a necessidade de tempo mais dilatado para que se possa proceder à reestruturação de todos os diretórios.

Em seguida, o sr. Silvestre Péricles também pediu "primeiro a reestruturação e depois a convenção". Responsabilizou o comando do PSD em Alagoas como responsável por ter tirado ao partido uma vitória certa, que seria a do seu nome caso êle não tivesse sido obrigado a registrar-se por outra legenda, como candidato a governador.

O Pedro Vidigal afirmou perante o diretório que uma das causas da derrota do PSD no último pleito foi justamente a pouca ou nenhuma assistência dada aos correligionários do interior. Tôdas as responsabilidades seriam sempre jogadas aos ombros do eleitorado às vésperas do pleito.

"Em meu Estado — disse o deputado mineiro — até o presidente do diretório regional perdeu em sua própria terra natal".

Pouco depois, em rápida intervenção, o senador Benedito Valadares dava resposta ao padre Vidigal, dizendo que só quem podia saber se a direção do partido andava certa ou errada eram os dirigentes locais.

Governador . . .

tirada do tapume, o governador disse: "Êste monstruoso processo que rola há mais de um ano, visa a obter autorização para a retirada de um famigerado tapume. Por estar construído junto ao meio-fio êste tapume atrapalha o trânsito de pedestres. Pois, derrube-se o tapume. Mas, se os distintos funcionários forem à rua verão tapumes como este entupindo as calçadas da cidade e perturbando o trânsito de pedestres em tôda a parte. E' preciso fazer construir as passagens para pedestres, sob os andaimes e tapumes que nunca devem ser construídos junto ao meio-fio. Tapume também é êste processo, que levou tanto tempo para chegar a uma conclusão tão simples".

4 — Na demolição de uma casa sem licença de propriedade do sr. Manuel Pais Teixeira, processo 7421663-59, foi o seguinte o despacho: "Repugna-me fazer demolir uma casa. Construída sem licença — de quem a culpa? ... O proprietário quer legalizá-la. Onde estavam, até então os fiscais? Que faziam?... Agora com o prédio pronto querem demoli-lo?... Não sabem que os pobres do Rio não têm onde morar? Não ouviram falar na existência de favelas neste Estado? Uma casa a mais é um barraco a menos. Esperem o meu sucessor para ordenar, se quiser essa demolição. Eu não".

5 — Na demolição de um telheiro, foi o seguinte o despacho: "A vistoria é de 22-12-59. A burocracia levou o telheiro que se queria demolir, a completar um ano de vida, um ano de papelório. Agora, é justo que não se condene o telheiro sem lhe ver a cara. Peço juntar a êste prolongado processo uma fotografia do local, com telheiro e tudo. Só assim posso formar opinião sôbre se o aniversariante pode ou não ser derrubado".

6 — Na prorrogação de construção de uma obra solicitada pela firma Construtora Helios Ltda., o governador despachou: E' espantosa a quantidade de pedidos como êste, de prorogação de prazo contratual para execução de obras. Já tendo sido dados pareceres favoráveis, defiro, por esta vez. Mas advirto os parceristas, e em geral a todos os responsáveis, de que o govêrno não tolerará protelação de obras contratadas como empreiteiros, salvo caso realmente excepcionalíssimo".

7 — Noutro processo de multa por jogar lixo na rua, o sr. Carlos Lacerda despachou: "E a Limpeza Urbana, quanto paga pelo lixo que deixa? Cobrança executiva de 360 cruzeiros numa casa das Laranjeiras... Cancele-se a dívida como propõe o Secretário de Viação.

8 — No processo da presidência da República, foi êste o despacho: "Há um ano, parece, 21 de janeiro de 1960, êsse cidadão recorreu ao presidente da República pedindo providências para que fôsse concedido habite-se de sua casa modesta na Rua Tomboril, em Senador Camará. Começou a contradança. Sem data, o subchefe do gabinete do presidente da República comunicou que o papel tinha vindo para a Prefeitura. A 1, a 2 a 4 de fevereiro, com despachos e informações. A 5 nada menos de cinco. A 10 se informa que desde ... 10-11-59 o morador espera habite-se. E como confiou no presidente foram ver no meio de 2.000 processos de habite-se, o que havia com êsse 2 H. a 10 de fevereiro. Em março outra rodada. Em abril, a condução reclamada em fevereiro foi dada. A 7 de abril, dia do "Fico" o processo parou, sete meses depois, acordou. A 12 de dezembro, a 13, a 14, providências. A 30, sobrecarregado de trabalho. O secretário envia ao nosso gabinete, onde o encontro para despacho. Meu Deus dêem logo êste habite-se".

OUTROS ASSUNTOS

O gabinete do governador tornou público que as nomeações para o Montepio dos Empregados Municipais, refere-se aos três pracinhas que haviam sido exonerados dos cargos que ocupavam nos quadros do Estado. "Para evitar quaisquer dúvidas" diz o gabinete que os pracinhas são os srs. Francisco de Paula Mesquita, Mirabeau Pessoa de Andrade e Jacob Berelmann.

O governador vai amanhã pela manhã ao Estádio Municipal a fim de verificar as irregularidades nas obras daquele Estádio.

Sob a presidência do governador reuniu-se o secretariado, quando foi debatido o projeto sôbre o transporte estadual. E' pensamento do governador descentralizar os transportes do Estado, criando em cada secretaria o seu transporte próprio, com uma oficina central para o serviço de manutenção de todos os veículos.

Tudo certo: carnaval pode ser em Niterói

Entidades vão decidir na reunião de amanhã

RIO —

Amanhã, presidentes de Blocos, Ranchos e Escolas-de-Samba, em reunião conjunta, vão decidir se parte do brilho do carnaval de rua carioca será transferido para Niterói, conforme sugestão apresentada pelo presidente do bloco bicampeão do Estado, "Inocentes do Saturno", em represália à atitude contrária aos desfiles de rua que o governador Carlos Lacerda vem tomando.

Elementos dessas entidades informaram que, no que toca as despesas, tudo já está assentado para o desfile na capital fluminense, não só devido a boa acolhida que a idéia teve por parte do governador Roberto Silveira, como também devido ao apêlo que o comércio — sempre grande beneficiado nessas ocasiões — resolveu dar ao empreendimento, contribuindo inclusive com ajuda financeira.

GRANDES SOCIEDADES

Apenas os dirigentes das Grandes Sociedades não participarão da reunião de amanhã, por terem conseguido a maior parte do que pediram ao governador. Sabe-se contudo que haverá uma espécie de apoio moral a qaulquer decisão por ventura tomada pelos Blocos, Ranchos e Escolas de Samba.

O presidente da Federação das Grandes Sociedades, sr. Aristides Martins, está em contato permanente com as entidades atingidas pelos atos do sr. Carlos Lacerda e só não oferece uma adesão mais franca porque o Departamento de Turismo e Certames já ajustou tudo que se refere ao desfile dêsse ano, inclusive o desdobramento para duas etapas, sábado e domingo.

DISPOSIÇÃO

A disposição das entidades é fazer os desfiles em Niterói e só um fato novo poderá alterar êsse objetivo. Os blocos, mais atingindo na luta Governador "versus" ACC, não mais escondem essa determinação, já estando vários dos responsáveis em contato direto com personalidades da vida carnavalesca niteroiense. Sabe-se contudo que elementos ligados ao governador estão fazendo sondagens no sentido de que

(Conclui na 11ª pág.)

É TAMBÉM JORNALISTA

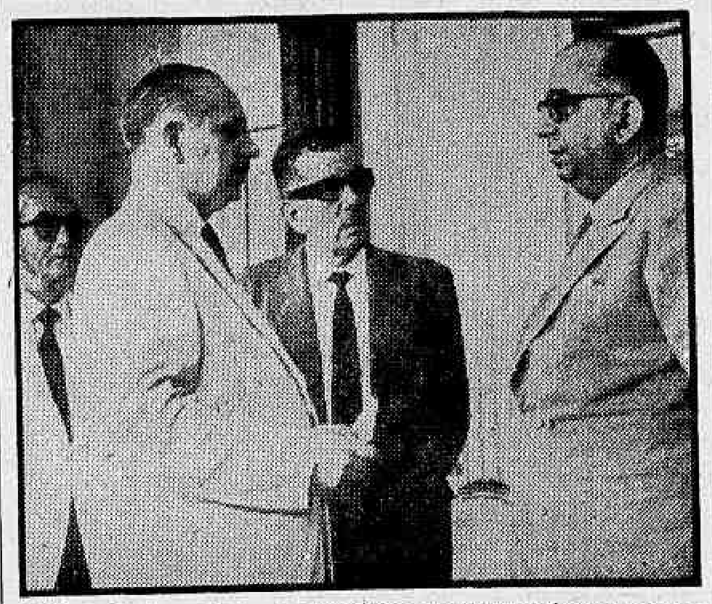

RIO — Os jornalistas credenciados no Fôro estiveram ontem no gabinete do desembargador Oscar de Acioly Tenório, presidente do Tribunal de Justiça do Estado, a fim de apresentar cumprimentos ao novo titular, pela investidura no cargo. Na oportunidade o desembargador Tenório declarou que fará uma administração de portas abertas sempre disposto a atender aos repórteres, pois sendo um jornalista de formação bem compreende a missão da Imprensa. Revelou, ainda, que seguiria hoje para Brasília, a fim de estudar de perto a questão da ocupação do antigo edifício do Supremo Tribunal pela Justiça do Trabalho o que trará evidentes prejuizos para a Justiça da Guanabara. Na foto, o novo presidente do Tribunal quando era saudado pelo jornalista Gérson Cordeiro, presidente do Comitê de Imprensa do TJEG

Diario Carioca

RIO DE JANEIRO, QUARTA-FEIRA, 11 DE JANERO DE 1961

Relator favorável ao aumento: Guanabara

RIO —

O sr. Frota Aguiar, a quem vai caber relatar o projeto de lei do sr. Valdemar Viana, equiparando os vencimentos dos funcionários do Estado aos dos servidores da União, falando à reportagem, disse ser favorável a uma majoração, embora não pudesse dizer se essa majoração seria a da paridade antes de estudar a proposição.

O sr. Frota Aguiar não recebeu, ainda, o projeto, o que deverá acontecer hoje. Na ligeira palestra com a reportagem, disse que um dos pontos a examinar diz respeito à competência da Constituinte para votar matéria dêsse caráter por sua própria iniciativa. Se a resposta fôr afirmativa, a segunda questão a saber se refere exigência da paridade.

MENSAGEM DO EXECUTIVO

A "exigência da paridade" quer dizer se a majoração deverá ser equiparada à majoração dos funcionários desta ou daquela localidade. É outro ponto a estudar. Por último declarou estar informado de que o próprio govêrno está se preparando para elaborar uma Mensagem, a ser enviada à Constituinte, tratando da mesma questão de aumento de vencimentos.

A SESSÃO

Durante a sessão da Assembléia Constituinte, o sr. Saldanha Coelho interpretou a providência do govêrno, fazendo pintar os carros do Estado de vistosa faixa amarela, como uma desconfiança do sr. Carlos Lacerda em seus auxiliares. Disse que a rejeição dos vetos do governador pela Assembléia, segundo está decidido, só poderá ser feita por dois têrços do plenário. Com isso, não adiantar discutir nem votar tais vetos porque, de antemão, todos êles estão aprovados, já que será impossível reunir 20 votos contra o govêrno numa assembléia de 30 pessoas.

IMPOSTO DO CAFÉ

O sr. Paulo Roberto voltou a pedir à Mesa seus bons ofícios junto ao govêrno para que remeta à Assembléia o processo referente ao impôsto sôbre a exportação de café, já por êle requerido há vários dias sem que, até agora, fôsse atendido.

OUTROS ASSUNTOS

O sr. Danilo Nunes falou, condenando a continuação do Tribunal de Contas do Estado com a atual organização. O sr. Gama Filho contestou suas declarações.

O sr. Hércules Correia voltou a fazer apêlo ao govêrno para que auxilie os aeroviários exonerados em virtude da última greve. Aliás grande comis-

(Conclui na 11ª pág.)

Telefones do Estado serão para o público

RIO —

O coronel Gustavo Borges, chefe da Casa Militar do governador palestrou ontem com os jornalistas, sôbre o problema das comunicações no Estado da Guanabara, já que êle foi o escolhido para representar o governador na Comissão designada para êsse estudo.

Disse o coronel Borges que os estudos estão bem encaminhados e tudo gira em tôrno de conseguir-se providências que redundem na diminuição das linhas telefônicas ocupadas pelas repartições e outros órgãos em benefício da população.

PLANO DO CORONEL

O plano estudado vai ser executado em primeiro lugar no Serviço de Salvamento, que ficará interligado com a Rádiopatrulha e os hospitais, por mesa PBX. Esta mesa terá 6 linhas e 28 ramais, ligados ao Pôsto de Carreira, aos 11 Postos de Salvamento, à Barra da Tijuca, Urca, Iate, Praia Vermelha e Pronto Socorro do Lido.

Outra finalidade do plano seria manter o policiamento das praias em contato direto com a Rádiopatrulha e os hospitais do Estado.

O plano prevê ainda a ligação dos postos de salvamento com as lanchas em serviço de patrulhamento. Com a execução dêsse plano, baseado em instalação de mesas PBX serão economizadas numerosas linhas telefônicas, em benefício do público. Inicialmente, a despesa será de 300 mil cruzeiros.

EXECUÇÃO IMEDIATA

A execução do projeto será imediata e iniciada no edifício do govêrno do Estado, chamado Erasmo Braga, onde funcionam três Secretarias-Gerais e a Procuradoria do Estado. Outro serviço também que está sendo estudado e vai ser instalado nas repartições do Estado, será o teletipo. A exemplo do que já acontece com a Chefatura de Polícia e no gabinete do governador do Estado, tôdas as Secretarias-Gerais vão ter aparelhos de teletipos, estando êste serviço orçado em 10 milhões de cruzeiros, por conta da verba de 3 bilhões do auxílio federal ao govêrno da Guanabara.

Câmara critica a extinção dos 'Comandos Sanitários'

TURISTAS PLATINOS

Turistas argentinos e uruguaios (foto) que chegaram, ontem, a esta capital em flagrante feito a bordo do navio "Monte Umbe"

'Amando da Fonseca faz parte da 'gang'

RIO —

O abandono do sistema de fiscalização conhecido por "comandos sanitários" pelo secretário de Saúde, sr. Marcelo Garcia, defendendo a tese de que ela se faça de forma educativa e não punitiva, mereceu do sr. Wilson Leite Passos, na sessão de ontem da Câmara Legislativa, violenta condenação, dizendo que o fato prova se estar vivendo, na Guanabara, "sob regime de mistificação, chantagem e desonestidade".

O sr. Wilson Leite Passos, a seguir, indagou: "Quem sabe se na extinção dos "comandos sanitários" também não estará uma paga devida pelo govêrno estadual ao constituinte Amando da Fonseca, o mesmo que, quando vereador, tentava agredir a quantos, como o orador, denunciavam a imoralidade então vigente no Departamento de Higiene?".

UMA "CAIXINHA"

O sr. Wilson Leite Passos acrescentou: "O então vereador Amando Fonseca, em nome dos participantes da "caixinha" da quadrilha dominante naquele Departamento, era quem mais se dirigia à Secretaria de Saúde, pedindo a extinção dos "comandos sanitários" e manutenção do "statu-quo" vigente. Hoje, êsse cidadão é membro do govêrno, razão suficiente para que eu não dê meu apoio ao mesmo".

NENHUM INQUÉRITO

Adiante disse o sr. Wilson Leite Passos: "Na campanha eleitoral, o sr. Carlos Lacerda disse que os ladrões dos dinheiros públicos seriam punidos e que seriam instaurados inquéritos para apurar tôdas as denúncias que fôssem feitas. Apesar disso, até hoje, já transcorrido o primeiro mês do govêrno, não se tem conhecimento de um só inquérito instaurado pelo sr. Carlos Lacerda no seu govêrno de moralização."

TREM PAGADOR

O sr. Jurandi Miranda comentou o fato de ter um dos ladrões do trem pagador da Central do Brasil, invocado o testemunho do deputado constituinte Sami Jorge, de quem o marginal se disse amigo e protegido. Extranhou o orador que a polícia, até hoje, não tenha con-

Leva de 463 turistas ficará 6 dias no Rio

RIO —

Um grupo de 463 turistas argentinos e uruguaios, considerado o maior já chegado ao nosso país, desembarcou, ontem, no pôrto do Rio, para uma visita de seis dias à cidade.

Transporta os turistas o barco espanhol "Monte Umbe", que fará as vêzes de hotel flutuante para os seus passageiros. Na sua viagem de ida o "Monte Umbe" passou por Buenos Aires para escalar em Montevidéu e, na volta, tocará em Santos, São Sebastião, Laguna, Montevidéu e Buenos Aires.

PROGRAMA

No programa idealizado pela companhia turística que organizou a viagem, constam passeios ao Corcovado, Copacabana, Petrópolis, Quitandinha, Floresta da Tijuca e dois dias livres, para que os turistas vão onde desejarem e façam compras.

Os preços das passagens variam entre 15 e 35.000 pesos, sem contar com as excursões empreendidas em portos onde tocar o navio.

RAINHA DA VIAGEM

Às 24 horas de segunda-feira última, foi realizada a bordo a votação para a escolha da rainha da viagem, que segundo nos declararam foi um pleito bastante disputado, entre as beldades platinas que viajavam pelo "Monte Umbe". Conforme o resultado final, foi eleita a srta. Beatriz Eunrain, de 17 anos de idade, que concluiu recentemente o curso comercial devendo futuramente fazer um curso de professôra de inglês. Com a diferença de apenas um voto, pois, conseguiu apenas 61 pontos, conseguiu classificar-se em segundo lugar, a srta. Elsa Zoldano, professôra de francês, residente na cidade de Cordoba e, em terceiro lugar, a srta. Vilma Lucia Emilia Cressatti, secretária da Escola

(Conclui na 11ª pág.)

'Escorpião' continua com obras

RIO —

O presidente do Tribunal de Justiça, desembargador Oscar Acioly Tenório, no requerimento que lhe foi endereçado pelo Estado da Guanabara, a propósito da sustação da liminar concedida em Mandado de Segurança pelo desembargador Vicente de Faria Coelho (construção do edifício Escorpião), deu despacho em que diz que "por fôrça do princípio da hierarquia judiciária inadmissível é a competência do presidente do Tribunal em matéria que a lei não lhe dá expressa e inequivocamente qualquer atribuição".

Isto quer dizer que o "Escorpião" terá suas obras em andamento, em face da manutenção da liminar do mandado de segurança concedida à firma Manela S. A. Engenharia e Construções, em que se apontava como autoridade coatora o Estado da Guanabara — que sustara as obras.

Campanha para filho de Elzevir

RIO —

Um grupo de amigos do extinto cineasta Elzevir Pereira da Silva, vítima das perseguições movidas pela "imprensa marron", acaba de organizar uma campanha visando a angariar fundos para auxiliar o menino Vagner Pereira da Silva, seu filho.

Nesse sentido, será promovido no próximo sábado, dia 14, às 17 horas, no auditório de "O Globo", a exibição do filme "Juventude Sem Amanhã" dirigido por aquêle cineasta e cuja renda total será

(Conclui na 11ª pág.)

VISTO DE 4 ANOS PARA TURISTA: EUA

RIO —

O Departamento de Estado dos Estados Unidos acaba de autorizar as repartições consulares norte-americanas em todo o mundo, a concederem vistos de turistas a quem os solicitar, com a duração de quatro anos, informa a Embaixada Americana em nosso país.

Esta nova orientação permitirá que turistas brasileiros viajem para os Estados Unidos quantas vêzes quiserem, dentro do prazo de validade do visto, sem a necessidade de revalidação antes de cada viagem, como era anteriormente exigido pelos regulamentos.

VISTO, SO' DE TURISTA

A nova medida aplica-se sòmente ao vistos de turistas, não sendo concedida à outras espécies, como de estudantes, vistos de viagens patrocinadas pelo Programa de Intercâmbio Internacional de Pessôas, de homens de negócios, de funcionários governamentais estagiários ou outro qualquer tipo.

C. Militar: amanhã os aprovados

RIO —

Amanhã será divulgada a relação, provisória, dos candidatos que lograram classificação, de acôrdo com o número de vagas, no concurso de admissão ao Colégio Militar do Rio de Janeiro.

Esta comunicação, feita pela direção daquele educandário, acrescenta ainda que após a conclusão dos trabalhos de revisão, será publicada a classificação definitiva.

REVISÃO

Informando que os resultados detalhados das provas estarão afixados na entrada do Colégio, para conhecimento dos interessados, a partir do dia 12, pela manhã, acrescenta o despacho que até o dia 20 serão recebidos os requerimentos dos responsáveis que pleitearam revisão das provas, no horário de 8 às 11 e das 13 às 16 horas, excetuando-se os sábados.

Nos requerimentos deverão constar: o número de matrícula do candidato, seu nome e dis-

(Conclui na 11ª pág.)

A PONTE VAI ABAIXO

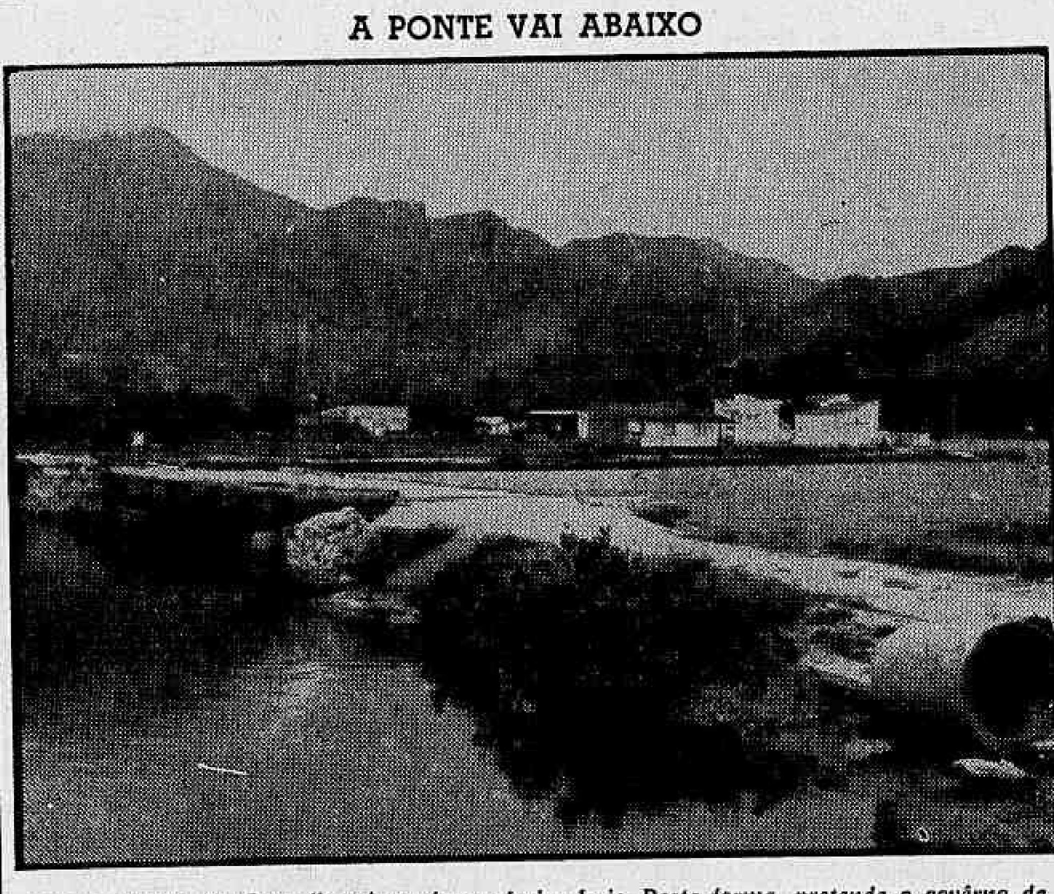

A ponte da Ilha dos Coronéis vai por águas abaixo hoje. Desta forma, pretende o govêrno da Guanabara isolar os seus moradores obrigando-os a abandonar as residências que ali construiram ilegalmente

Ponte da Ilha dos Coronéis será demolida hoje: ilegal

RIO —

A ponte construída clandestinamente entre o continente e a Ilha dos Coronéis, na Restinga de Jacarepaguá, deverá, hoje, ser demolida, por determinação do chefe de gabinete do governador, sr. Rafael de Almeida Magalhães, como medida defensiva do patrimônio da Reserva Biológica.

A Ilha dos Coronéis, como se tem noticiado, está atualmente ocupada por oficiais das Fôrças Armadas que ali construiram residências de fins-de semana no próprio pertencente ao Serviço Florestal, sem autorização de quem quer que seja, e se constituindo, ao mesmo tempo, numa ameaça à fauna e à flora da região.

PATRIMONIO LOTEADO

A polícia, por sua vez, loteou, segundo mapas e informes da Estação Biológica da Estrada da Vista Chinêsa, terrenos entre a Lagoa de Marapendí e a Avenida Litorânea.

Também a Ilha das Pitangueiras, na Barra da Tijuca, onde se levantam centenas de edificações, pertence ao Estado, e não pode ser dada, emprestada, ou vendida. São, da mesma forma, irregulares, as construções que se fizeram.

JACAREPAGUA

Definindo o objetivo principal da Comissão de Reserva Biológica, estreitamente vinculada ao gabinete do governador, disse o sr. Harold Strang, encarregado-geral do Centro de Pesquisas:

"Estamos empenhados em reservar as áreas situadas em tôrno das lagoas de Jacarepaguá, conservar a flora e a fauna e disciplinar a urbanização, evitando os erros de Copacabana".

A planície de Jacarepaguá mede cêrca de 140 quilômetros quadrados, alcançando a área da reserva, incluindo lagoas e verde em tôrno, uma extensão aproximada de 28 quilômetros quadrados.

FAUNA

A fauna dessa grande área ainda é bastante rica, apesar de muito perseguida e muito caçada. Espécies outrora abundantes desapareceram por completo, como tamanduá-bandeira, tamanduá-mirim, cotia, onça pintada, suçuarana, jaguatirica, caititu e guariba. Enfim, extinguiram-se mamíferos, aves, répteis, anfíbios, paixes, artrópodes (família zoológica a que pertence, por exemplo, o bicho-da-seda) e muitas outras divisões do reino animal.

Entre os mamíferos, a preguiça, o caxinguelê e a capivara são espécies raras; entre as abundantes, gambá, tatus (galinha e peba), preá, paca, macaco-prego e sagui.

Pomba-galega, jaburu e cananã são aves extintas na região; inhambu-chororó, pomba-trocal, saracura e marreca-pena são aves raras;

Marinha venderá navios

RIO —

Acaba de ser publicado no Diário Oficial da última sexta-feira, dia 6, o edital de concorrência pública para a venda de seis dos novos navios mercantes que a Comissão de Marinha Mercante mandou construir na Europa.

Conforme os têrmos do edital sòmente poderão concorrer a compra dos navios, as emprêsas nacionais de navegação particulares, em operação, ou as de propriedade de govêrnos estaduais e já organizadas.

NOMES DE PRAIAS

Dos navios, que terão nomes das mais conhecidas praias do litoral brasileiro (Guarujá, Icaraí, Mosqueiro, Pirambú, Timbaú e Boa Viagem), já foram recebidos o Guaruja e Icaraí, sendo que o Mosqueiro já se encontra a caminho do Rio de Janeiro

Os novos cargueiros têm capacidade para 5.000 toneladas: possuem 4 porões para armazenamento; desenvolvem 12,5 nós de velocidade e dispõem de autonomia de operação para 5.000 milhas.

TRINCA FAZ CARNAVAL

Para contar como fizeram da Rua Redentor uma das "Ruas de Carnaval" do DIARIO CARIOCA e Coca Cola Refrescos S. A., estiveram em nossa redação os jovens Daniel Hakim, Marcos Vinicius e Jorge Laurent Montclair

Redentor é uma das "Ruas de Carnaval"

RIO —

A promoção do DIARIO CARIOCA "Ruas de Carnaval", que conta com a colaboração da "Coca-Cola Refrescos S. A.", está voltando a empolgar os bairros cariocas, sendo a adesão da Rua Redentor — que já entrou para a história porque abriga a residência do ex-presidente Dutra — considerada pelos moradores de Ipanema e adjacências uma autêntica dose de revitalidade no caranaval de rua.

Para tornar a Rua Redentor uma das "Ruas de Carnaval", três rapazes estão — com pleno êxito — envidando esforços. Êles são Daniel Hakim, Marcos Vinícius e Jorge Laurent Montclair que, entre outras coisas, conseguiram que o ilustre ex-presidente residente naquela artéria assinasse 1.000 cruzeiros em seu "Livro de Ouro", fazendo com que todos os demais moradores tivesse idêntico procedimento.

GRITO DE CARNAVAL

— "Daremos nosso grito de carnaval no próximo dia 20 de janeiro — disse à reportagem Jorge Laurent Montclair — para isso já recebemos a necessária ajuda da Coca Cola Refrescos S. A. e do Departamento de Turismo e Certames. A festa começará às 20 horas, sendo, para efeito de colaboração com os gastos, cobrados 20 cruzeiros de ingresso para os rapazes. As môças não pagarão".

TUDO PRONTO

"Apesar do tempo que resta, já estamos com tudo pràticamente pronto — esclareceu ainda Marcos Vinicius. Do Departamento de Turismo e Certames conseguimos um coreto e parte

(Conclui na 11ª pág.)

D.N.E.R. construiu a maior ponte do mundo

A ponte internacional Brasil-Paraguai, no Rio Paraná, cuja inauguração pelo presidente JK está marcada para o próximo dia 26, é uma das mais notáveis obras de engenharia construídas pelo Departamento Nacional de Estradas de Rodagem no atual govêrno e constitui uma das mais importantes metas rodoviários do Plano Quinquenal de Obras Rodoviárias Federais 1956/60.

Grandes dificuldades foram vencidas pelos engenheiros do DNER para realizar essa obra, cuja principal característica é constituída pela ultrapassagem da corrente líquida do Rio Paraná por um arco de concreto armado, cujo vão livre é de 303 metros, o maior até hoje idealizado e construído no mundo.

PONTE INTERNACIONAL

Dando cumprimento à cláusula de contrato internacional firmado entre o Brasil e o Paraguai, no qual se constituiu o pôrto de Paranaguá em "pôrto livre" da nação irmã, o Departamento Nacional de Estradas de Rodagem incluiu no "Plano Quinquenal de Obras Rodoviárias de 1956/60", aprovado pelo presidente da República, a construção de uma ponte sôbre o Rio Paraná, na divisa dos dois países, nas proximidades da Foz do Iguaçu.

Seria inoperante a construção do "pôrto livre" de Paranaguá para a nação paraguaia se não fôsse positivada a ultrapassagem do obstáculo representado pelo caudaloso Rio Paraná e a realização dessa obra pelo DNER, além de revelar a capacidade técnica de seus engenheiros, vem positivar uma mudança continental nas relações entre o Brasil e o Paraguai, pois êste, com o consenso do primeiro, conseguiu realizar o velho sonho de sua libertação mediterrânea, possibilitando ao país irmão sua ligação atlântica, diretamente por via terrestre, com substancial diminuição

(Conclui na 11ª pág.)